EDICION DE 14 PAGINAS
OFICINAS: AGUSTINAS 1269
TELEFONOS:
ADMINISTRACION REDACCION
Inglés 650 Nacional 77. Inglés 3114
Casilla 81 D

LA NACION

PRECIO: 10 CENTAVOS
NUMERO ATRASADO 20 CENTAVOS
SUSCRIPCIONES
Por 1 año. . . $ 25.—Por 3 meses. . . $ 8.—
Por 6 meses. . . $ 14.— 1 año, extranjero $ 50.—

AÑO II Santiago de Chile, Lunes 8 de Julio de 1918 Núm. 542

Los funerales del Sr. D. Vicente Reyes

La ciudad de Santiago rindió ayer el postrer homenaje a la memoria del ilustre patricio don Vicente Reyes Palazuelos, fallecido en medio de la consternación que produce siempre la pérdida de un hombre que, por muchos títulos, era acreedor a la consideración y al aprecio de sus conciudadanos.

El acto de la sepultación de los restos del señor Reyes dió motivo para que se exteriorizaran una vez más las muestras de respeto y simpatía que el eminente hombre público supo captarse de parte de la sociedad y el pueblo, durante los prolongados años que dedicó al servicio de la Nación.

Sus funerales, en efecto, constituyeron una verdadera apoteosis tributada a la memoria del ilustre extinto.

El Gobierno, el Congreso, y las instituciones a las cuales perteneció el señor Reyes, se esmeraron en rendirle un homenaje póstumo que correspondiera a la magnitud de los servicios que prestó en vida al país y a sus conciudadanos todos.

EL CORTEJO ENTRANDO AL CEMENTERIO

Políticos de todos los partidos, hombres de letras, diplomáticos, representantes de la sociedad, de instituciones sociales y obreras, etc., etc., se apresuraron también a asociarse al duelo que aflige al país, dando con esto una prueba evidente de que los méritos de un hombre superior no quedan encerrados en el círculo del partido político a que pertenece, sino que, al contrario, transpasan todos los umbrales para esparcirse ampliamente por todos los ámbitos de la República.

Pero el homenaje más simpático a la memoria del señor Reyes, fué, sin duda alguna, el tributado por el pueblo de Santiago.

Fuera de la concurrencia, a los funerales, de algunas sociedades obreras, acudieron millares de personas que, estacionadas en diferentes puntos en el trayecto de la casa mortuoria hasta el Cementerio General, esperaban la pasada del cortejo fúnebre para dar la despedida al ciudadano que la Historia juzgará más tarde como eminente hombre público chileno.

En el Cementerio, especialmente, la concurrencia era desbordante. A pesar del inmenso despliegue de policía, en un momento fué imposible contener el numeroso gentío que, en su infinito desborde de sentimientos hacia la memoria del ilustre tribuno, parecía considerar que sólo formando en el cortejo, estrechando las filas y envolviendo con su mirada a la urna que conducía el cadáver, el homenaje era más grande, majestuoso e imponente.

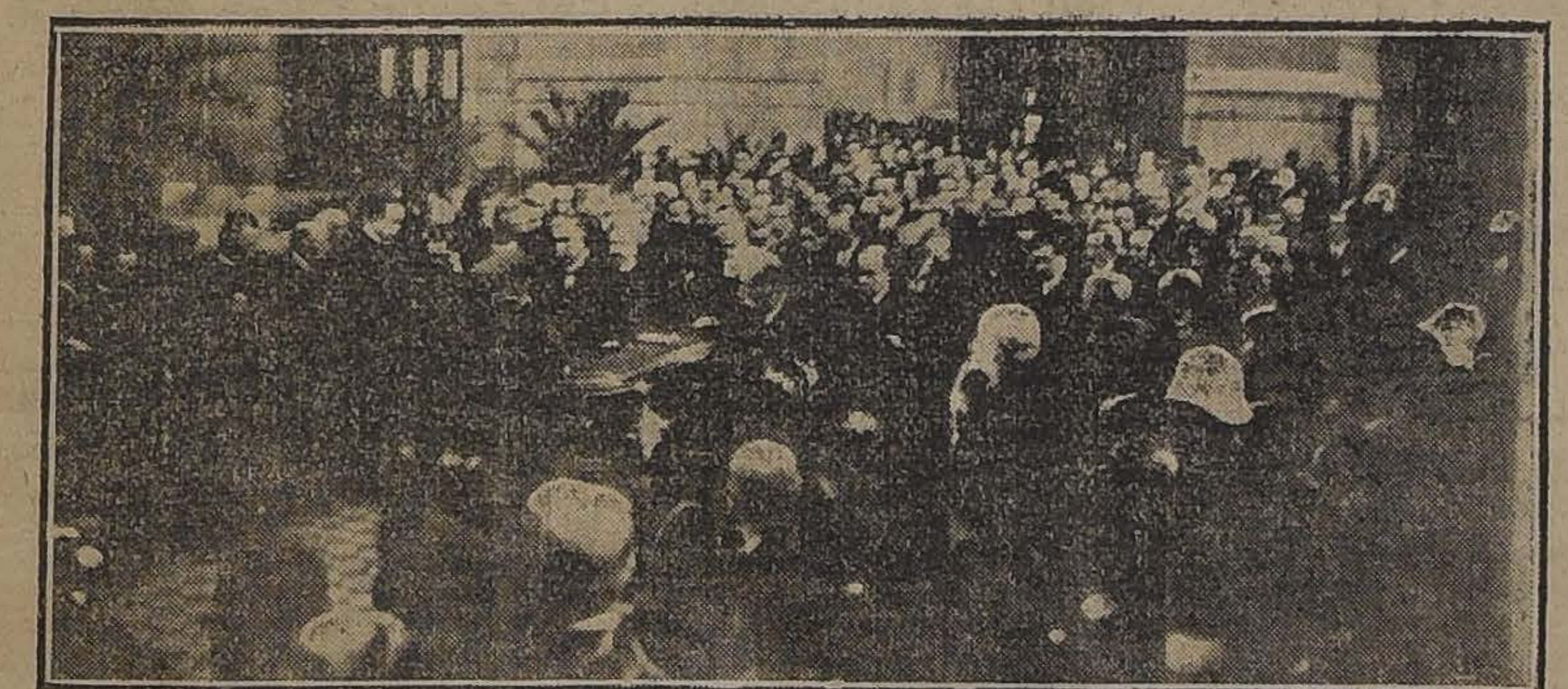

EN DIRECCION A LA SEPULTURA

Después, el público se apostó en las copas de los árboles, encima de las tumbas o en cualquier sitio desde donde se pudiera oír hasta la última palabra que se pronunciara en elogio del ilustre extinto.

El sentimiento público se manifestó en una forma como hacía muchos años, no se veía en actos de esta especie. Todos y cada cual querían exteriorizar el duelo que con justicia ha producido la muerte del eminente ciudadano que consagró la mejor parte de su vida al servicio del país.

LA CABEZA DE LA COLUMNA

En dirección al Cementerio

La tropa de línea formada por las brigadas de infantería, de artillería y caballería, al mando del general de brigada don Nicolás Yávar, se situó en la calle Manuel Rodríguez, infantería y artillería, y en la calle Huérfanos, la caballería.

A las tres de la tarde se sacó la urna mortuoria de la capilla ardiente, siendo conducida hasta la carroza fúnebre por los deudos del ilustre extinto, tomando los cordones los señores Ministros de Estado y el presidente del Senado, señor Ismael Tocornal.

Se puso en seguida en marcha la enorme columna en dirección al Cementerio General, en el siguiente órden: los cuerpos de Ejército, la carroza fúnebre, miembros del Centro Liberal, Centro de Propaganda Radical, Centro Demócrata de Santiago, Federación de Estudiantes, Sociedad de Carpinteros Fermín Vivaceta, y Centro Guerrilleros de la Democracia, todos a pié y llevando sus estandartes enlutados. Continuaban los coches de los deudos y los carruajes de Gobierno que conducían a los Ministros del Interior, don Arturo Alessandri; de Relaciones, don Daniel Feliú; de Hacienda, don Luis Claro Solar; de Justicia e Instrucción Pública, don Pedro Aguirre Cerda y de Guerra y Marina, don Jorge Valdivieso Blanco, el Edecán presidencial, coronel señor Gutiérrez, las comisiones designadas por el Congreso, senadores, señores: Carlos Aldunate, Roberto Lyon, Armando Quezada Acharán, Guillermo Rivera, Régulo Valenzuela y Alfredo Escobar, y diputados señores: Ladislao Errázuriz, Nolasco Cárdenas, Belfor Fernández, Guillermo Pereira y Aníbal Rodríguez. Cerraban el cortejo, numerosos carruajes de diplomáticos, políticos, congresales, y relaciones sociales del ilustre extinto.

El cortejo hizo el siguiente recorrido: Huérfanos, Manuel Rodríguez, Santo Domingo, Morandé, Avenida Mapocho, Avenida Recoleta, Avenida del Rosario, y Avenida de La Paz.

En la Necrópolis

En la Plazuela del Cementerio, la tropa se formó en línea, escalonándose la infantería y artillería, en la Avenida de La Paz, y la caballería, en las Avenidas del Rosario, para dar paso a la carroza mortuoria y cortejo.

A medida que la carroza avanzaba, la tropa presentaba armas y las bandas de músicos ejecutaban sentidas marchas fúnebres.

El jefe de las fuerzas, general señor Yávar, acompañó la carroza desde la Avenida del Rosario hasta la puerta principal de la Necrópolis.

Descendida la urna, fué colocada en un carrito de mano y llevaba hasta el mausoleo de la familia.

Los deudos, los representantes oficiales del Gobierno y del Congreso, hicieron esta última parte del trayecto a continuación de los venerados despojos.

Los discursos

Hicieron el elogio del extinto antes de la inhumación de los restos el Ministro del Interior, don Arturo Alessandri, a nombre del Gobierno; don Guillermo Rivera, en representación del Senado de la República; don Ladislao Errázuriz, por la representación parlamentaria del Partido Liberal, en la Cámara de Diputados; el Ministro del Brasil, señor don José M. Cardoso de Oliveira, a nombre del Gobierno de su país; don Ismael Tocornal, en representación del Partido Liberal; don Armando Quezada Acharán, por el Partido Radical; don Manuel Salas Lavaqui, a nombre de la Academia Chilena; don Tomás Ramírez Frías, en representación de la Asamblea Liberal; don Gonzalo Vergara Bulnes, por el Instituto de Abogados de Santiago; y don Héctor Arancibia Laso, a nombre del Club Radical. Por lo avanzado de la hora, no alcanzaron a leer sus discursos el presidente de la Federación de Estudiantes, don Santiago Labarca Labarca, el Alcalde de Santiago, don Rogelio Ugarte, y don Evaristo Molina, a nombre de la Asamblea Radical.

Damos en seguida los discursos:

De don Arturo Alessandri

Señores:

Todos los organismos, obedeciendo a las leyes supremas de la lucha por la vida, se esfuerzan por adquirir los elementos necesarios para triunfar y alcanzar los fines que les marca su constitución orgánica.

EL MINISTRO DEL INTERIOR LEYENDO SU DISCURSO

Nuestra República, cumpliendo este proceso biológico, en un esfuerzo secreto, vió venir al mundo en el período histórico de 1830 a 1840, una pléyade esforzada de nobles y altivos guerreros del pensamiento, de nobles y valientes héroes de las luchas homéricas por la libertad y por las grandes reivindicaciones del espíritu.

Aquellos tiempos mecieron la cuna de los más grandes luchadores, y en este desgraciado año de 1918, hemos sido cruelmente azotados por el destino, y uno tras otro han caído. Se fué don Marcial Martínez, se fué don Julio Zegers: hoy lloramos inconsolables junto al sepulcro venerado de don Vicente Reyes.

¡Nombre querido, nombre eminente, que se pronuncia con respeto religioso, con admiración y con afecto profundo!

Los edificios majestuosos, los monumentos, las grandes creaciones de la arquitectura, necesitan ventilación, aire y luz. Así también, cimentada la República sobre sólidas bases, palpitó en un anhelo esforzado y patriótico de libertad: los pueblos reclamaban y exigían libertad política; libertad electoral; libertad de conciencia; libertad de prensa. Ante este grito potente e invencible, obedeciendo a una evocación mágica, atraídos por fuerza irresistible, se congregan espíritus superiores en un centro intelectual, cuyas irradiaciones afianzan la grandeza y prosperidad de la Patria con la conquista definitiva de las libertades más amplias de que jamás haya disfrutado país alguno.

Nace el Club de la Reforma: don Vicente Reyes fué uno de sus más esforzados campeones, fué uno de los que peleó en las primeras filas, fué uno de los que mandó con más altivez y energía muchas de sus nobles y grandes campañas por el ideal y por el engrandecimiento de la Patria.

Uno de nuestros príncipes de la palabra hablada y de la palabra escrita, don Domingo Arteaga Alemparte, refiriéndose al Club de la Reforma, dice: "Libertad en las instituciones, probidad en todos los actos de la vida pública; tal fué, en resumen, el programa con que se abrió en Santiago el primer Club de la Reforma; programa bastante preciso para ahuyentar a la mala fe, bastante amplio para dar cabida a todos los matices del liberalismo de buena ley".

He aquí, señores, el dogma que profesó y con el cual comulgó, durante toda su luminosa existencia don Vicente Reyes.

Periodista eminente, jurisconsulto a quien nadie pudo superar, diputado, senador de la República, Ministro de Estado, fué siempre un gran sacerdote que rindió culto público a las libertades nacionales y que pontificó, siempre, con toda solemnidad y amparo de la contemplación respetuosa de sus conciudadanos ante el altar sagrado de la honradez política y de la honradez ciudadana.

Nadie como él amó a su patria, porque, nadie como él defendió con mayor altivez, con mayor energía, con mayor sinceridad y con más religioso respeto, las instituciones de su país, los derechos que ellas consagran y los raudales de luz y de progreso que proyectan cuando se les rinde culto con sinceridad y con verdad.

Candidato a la Presidencia de la República, su nombre produjo una vibración de delirio en el país, sus amigos, sus partidarios lo evocaban con veneración. Sus adversarios pronunciaban también su nombre rodeado de una aureola majestuosa de prestigio y de respeto.

Todo se conmovió en este país ante la evocación de esa candidatura. Sólo un hombre permaneció frío, indiferente, inmutable: ese hombre fué don Vicente Reyes. No fué posible obtener de él una palabra, una carta, ni un movimiento para solicitar un voto, para solicitar una adhesión y mientras el país entero vibraba, su alma noble, su alma grande, su alma excepcional, quedaba indiferente, fría, como la de un espectador imparcial alejado de la lucha que, conforme con su dogma, respetaba la conciencia de todos y la voluntad nacional.

Esta actitud de don Vicente Reyes en un momento tan solemne de su vida, es la mejor de sus biografías, es el más grande y noble ejemplo que puede darse a una República democrática: era el ejemplo de un ciudadano de las antiguas Repúblicas que no amaba el poder, que sólo amaba a la Patria y que, respetuoso, se inclinaba ante sus fallos.

Hombres de Gobierno, políticos, simples ciudadanos, en romería acudían ante el anciano venerable buscando la luz con que iluminar las obscuridades de la vida, buscando el consuelo para las tormentas dolorosas de la existencia y, todos, los que hasta allí llegaron, recibieron siempre la luz que buscaban y vieron disipadas las tinieblas del camino, ante la palabra cariñosa, ante la palabra siempre sincera, ante la palabra siempre discreta, ante la palabra siempre pura y honrada—como el más puro rayo de sol—que brotaba bondadosa y atrayente de los labios del grande anciano, del que había sido ejemplo de tantas generaciones y del que era, por sí mismo, toda una historia y que se había convertido en sagrada bandera.

¡Qué le importó no regir materialmente los destinos de la República, cuando, sin exageración ni lisonja, le ha cabido el alto honor de gobernarla moralmente durante muchos años con su consejo y con su noble ejemplo!

Muere en los momentos en que era más necesario. Nuestra democracia, en un esfuerzo titánico, se ha erguido pidiendo gobiernos fuertes y definidos, gobiernos que obedezcan a ideales, a orientaciones y a programas de bien público.

Las ambiciones personales, las pasiones mal gobernadas y mal reprimidas, pueden amenazar las orientaciones de la conciencia nacional, manifestadas en el último comicio electoral, y su palabra autorizada, su consejo respetable y respetado, era en los momentos actuales más necesario que nunca, para alcanzar la coronación de los esfuerzos del país y la realización completa y definitiva de los grandes ideales y de las grandes aspiraciones, que constituyeron el dogma y la profesión de fe de la vida del gran ciudadano que hoy lloramos.

Sus hijos, los que tienen el alto honor de llevar su sangre, lloran inconsolables ante esta tumba. El país entero, de un extremo a otro, llora también esta inmensa desgracia y el Gobierno de la República se asocia con toda sinceridad a este gran duelo nacional.

De don Guillermo Rivera

Veintinueve años tuvo el Senado de la República la honra infinita de albergar en su seno al patricio ilustre, al político inmaculado y al sabio eminente, cuyos despojos mortales vamos a entregar a la tierra, juntamente con las fibras más delicadas del alma nacional.

Se va con don Vicente Reyes el orgullo más noble de la República; se va el solo hombre que, conservando intactas sus doctrinas liberales y sosteniéndolas con vigor, energía y consecuencia únicas, detuvo las iras injustas de las apasionamientos partidaristas y encontró siempre en los campos enemigos esos sentimientos de respeto, que suavizan las derrotas y que glorifican las victorias.

Otros hombres buenos; otros talentos, otros servidores públicos como él, dejan, al emprender el camino eterno, algún corazón rezagado, alguna herida abierta, algún despego irreverente: don Vicente Reyes no deja más que un reguero unánime de lágrimas que, por su misma abundancia, no permitirá que se marchite jamás la flor preciosa que, en el espíritu de los chilenos, simbolice, como emblema sagrado, el recuerdo perdurable de sus virtudes sublimes.

DON GUILLERMO RIVERA HACIENDO USO DE LA PALABRA

Un amor intenso a su país, le hizo mantener, en todo momento, los fueros soberanos de la República; una sumisión inalterable a la Constitución y a las leyes, no le permitió, en ocasión alguna, incurrir en la más leve trasgresión de las instituciones nacionales, y un hondo convencimiento de que el orden y la justicia son los principios reguladores de las sociedades humanas, le impidió concurrir, a despecho de sus personales opiniones, a la realización de actos que habrían de dividir a la familia chilena, conmover la paz de los hogares y remover los cimientos en que descansan la tranquilidad y el bienestar del pueblo.

Su vida entera fué consagrada al servicio de la Nación, en todos los órdenes de su actividad moral y material.

La ciencia del derecho, le debe sus mejores progresos, y la tribuna parlamentaria un sello de elevada cultura y de honrada expresión del sentimiento, que obligó a todos, amigos y adversarios, a inclinarse respetuosos ante el eco de su voz, autorizada y convincente.

¡Y en medio de tanta sabiduría, de tantos excelsos méritos, de tan ejemplarizadora probidad y rectitud, cuánta disciplina, cuánta lealtad, cuántas sinceras muestras de adhesión y de afectuoso amparo, para los amigos y compañeros, que asumen, transitoriamente, las responsabilidades de la dirección y del mundo, ya sea en las altas esferas del Gobierno, ya en las colectividades políticas de su misma doctrina o de sus mismas afinidades partidaristas!

Apenas llegado a la mayor edad civil, fué elegido diputado, y, allí, comenzó a señalarse a la consideración de sus conciudadanos, culminando las aspiraciones de amplia libertad y de criterio en el año 1870. Desde entonces, hasta ayer, en su palabra, elocuente y distinguida, se confundían, en un solo haz, las altas concepciones del bien público; con la habilidad e ilustración del jurisconsulto, con la viveza del polemista de la prensa, con la elegancia del poeta, y con el arte exquisito de la dicción y del concepto, armas con las cuales supo vencer siempre con brillo, sin abatir ni menguar la dignidad del adversario.

Su discreción sin límites, la bondad purísima de su alma, no llevaron jamás, al corazón del contradictor la amargura de la ofensa, ni la hiel de la injuria.

En la Presidencia de ambas Cámaras, en su sillón de Ministro de Estado, en su asiento de senador, no quedaron sino huellas luminosas que constituyen una tradición luminosa para la República y un ejemplo magnífico para la actual y venideras generaciones.

¡Cuántas y cuántas veces, no lució el nombre de Vicente Reyes en el firmamento nacional como el arco iris de vivos e impresionantes colores, que anunciaba la feliz y anhelada cesación de violentas tempestades!

¡Y este hombre, que merecía los homenajes que le tributaban los dirigentes de la Nación, que llevaba al fanatismo el cariño a sus amigos, y a cuyo paso las multitudes arrojaban las más hermosas flores del amor y del afecto, se va en los instantes mismos en que, apesar de sus años y de servicios inmensos, que le hacían acreedor al más honroso y mejor ganado retiro, no excusaba su concurso, ni su prudente consejo, en ninguno de los acontecimientos de nuestra vida ciudadana!

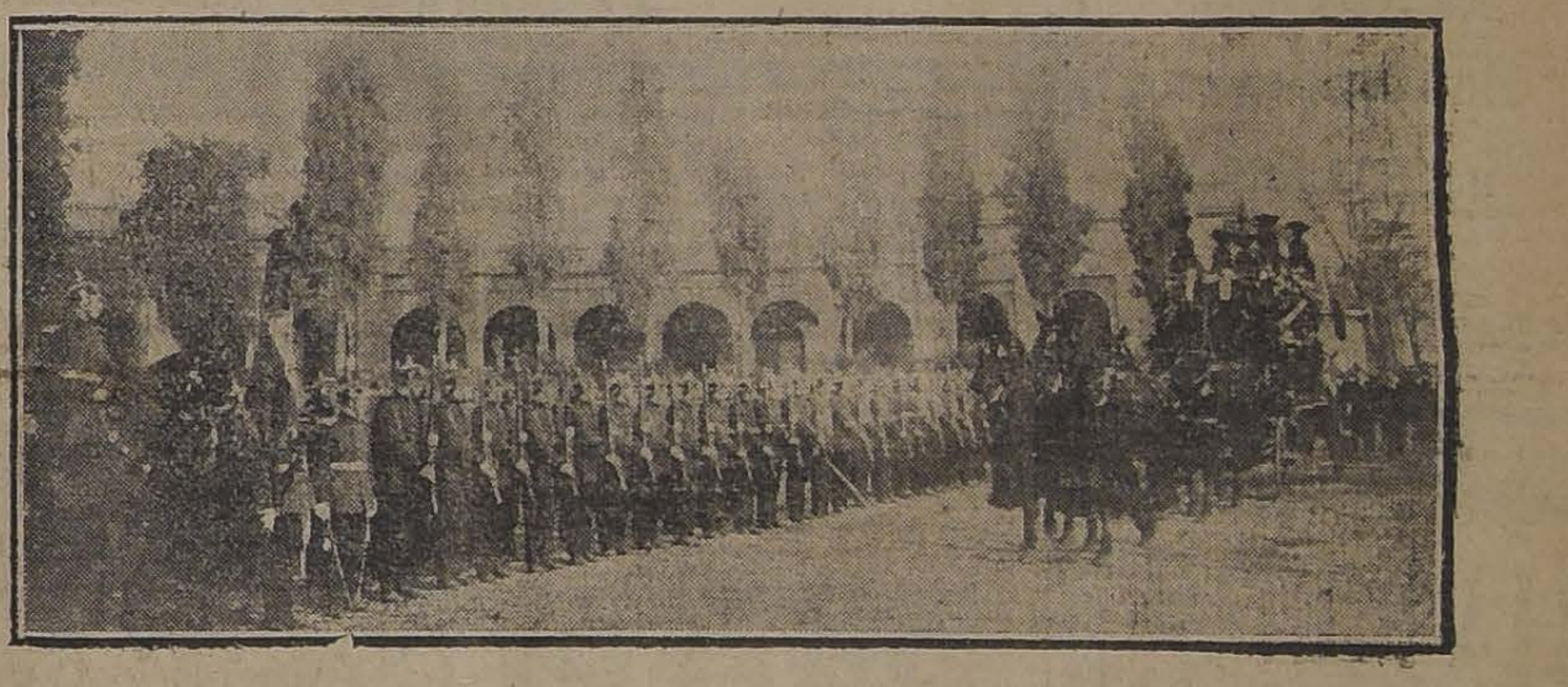

LAS TROPAS PRESENTAN ARMAS AL PASO DEL CORTEJO

En la semana pasada, le hemos visto, sonriente y benévolo, seguir los debates del Senado con ese interés de penetración y de estudio, que se traducía en el voto más consciente y justiciero de la Cámara.

Antes de terminar la expresión del profundo dolor de mi alma en presencia de esta cruel e irreparable desgracia, que nos priva del maestro irreemplazable en la doctrina, permitidme, señores, que salga por un segundo de la vida pública de don Vicente Reyes, y que, adoptando esa discreción inimitable del ilustre extinto, entreabra, delicadamente, con religioso recogimiento, las puertas del enlutado hogar, y os exhiba a dos generaciones, creadas por el apóstol de la libertad.

Prosternadas, y llorosas, piden ellas a Dios consuelo en la horrible pena y gracia eterna para el ser idolatrado que el destino les arrebata, confirmando, con este piadoso impulso, otra de las virtudes del progenitor: la tolerancia y el respeto sacrosanto que guardó a todas las creencias, por más ajenas que fueran a las propias.

Creo interpretar el sentir del Senado de la República, invocando, en un supremo aliento de luz y de verdad, el espíritu de Vicente Reyes, para que continúe, desde el infinito, señalándonos el camino de la lealtad, de la virtud y del amor a la Patria.

Del Ministro del Brasil señor don José M. Cardoso de Oliveira

Vengo a expresar, señores, las condolencias del Brasil y de su Gobierno por este duro golpe que por tercera vez en tan poco tiempo hiere y abruma la viril alma chilena. Extraña es la lengua en que os dirijo estas sentidas palabras,—mas para hermanos y amigos como siempre hemos sido, como lo somos en este momento de prueba y como firmemente lo hemos de ser en todas las circunstancias, no es extraño el sentimiento que las dicta, ni el corazón que las alberga,—porque aquí represento ahora al corazón brasileño, donde sólo hay amor por vuestro país, admiración por vuestra grandeza, culto por vuestros grandes hombres, cariño por vuestra amistad, alegría para vuestros placeres y llantos para vuestras penas. Es por esto que en esta hora de amarguras, domino la atribulación de mi alma ante el convencimiento de su incapacidad para tan alto cometido y subo las gradas de esta tribuna, tan ilustrada por los oradores que me han precedido y que hicieron ya el elogio del inolvidable ciudadano por excelencia que se llamó Vicente Reyes, para expresar sencillamente que el Brasil sufre y llora con vosotros la desaparición de ese iluminado apóstol de la libertad, de la democracia, de la honradez, del derecho y de la justicia.

Mas, ¿qué digo? Disculpadme, señores, porque la conmoción momentánea, que es un tributo que hay que pagar a las contingencias terrenales, me desvía de la manifestación de mis verdaderos sentimientos. Sí, porque comparando el incógnito de la eternidad con la mezquina duración de las cosas humanas, los sabios decretos de Dios con las atrevidas elucubraciones y conjeturas de la fragilísima humanidad, yo no puedo ver en este féretro, en este cortejo mortuorio, una escena de luto y de desolación: la tumba de Vicente Reyes no puede ser una abertura para ocultarlo en el seno igualitario y obscuro de la tierra, no; es una puerta inmensa que le despeja el camino para los campos fecundos del futuro, dejando oír no el doble de difuntos sino las fanfarras de un himno de ascensión y de gloria. Por esta puerta de la inmortalidad veo pasar y ascender a este espíritu escogido para el cumplimiento final de su misión eterna, proyectándose en la memoria y en la veneración de sus conciudadanos. Porque, señores, este hombre cristalizó la esencia de los principios de la libertad, las primicias de vuestra cultura, los dogmas sagrados de vuestra política, que fueron capaces de producir el respeto del mundo y amistades fundadas con vinculación tan estrecha, como, por ejemplo, la que existe entre el Brasil y Chile.

EL MINISTRO DEL BRASIL HABLA A NOMBRE DEL GOBIERNO DE SU PAIS

Esta amistad tradicional, señores, tan querida para los corazones chilenos y brasileños, ¿por qué no aprovechar la ocasión para decirlo en presencia de este muerto insigne, cuya glorificación hacemos en este momento? Es una de las sólidas bases necesarias para grandiosa obra continental y humana: la obra de la paz, de la perfecta armonía y de real solidaridad panamericana, duradera, definitiva y eficaz, fundada en la igualdad y confianza mutuas, sin actitudes forzadas; obra continental por los incalculables beneficios de fuerza moral, de prosperidad y de prestigio que traerá para toda la América una política sana, uniforme, equilibrada y poderosa, sin objetivos secundarios, sin recelos, prejuicios o rivalidades estériles entre sus miembros, más bien sin descuidar las justas emulaciones del orden interno, del trabajo fecundo y de la celosa conservación de las glorias y tradiciones de cada uno, glorias y tradiciones, que constituyendo su grandeza individual y fortaleciendo la fe en sus destinos, forman el alma nacional de cada pueblo, inspiradora y ejecutora de los hechos magnos que llevan a la realización de las supremas esperanzas; obra humana porque todo está indicando que es por este lado opulento y bendecido del Universo, que bajo la égida y como irradiación de una deslumbradora Vía Láctea, se extenderá para las generaciones venideras el arco iris de la bonanza, abarcando en ancha faja todas las latitudes y longitudes del generoso suelo americano, y a cuyas luces se escribirán los mejores versículos del Evangelio del Derecho, de la Justicia y de la Libertad; de esa Vía Láctea distínguense las claridades de ese arco iris el majestuoso colorido, comenzando de la majestuosa estatua de la Libertad que desde el norte ilumina al mundo hace tantos años y a cuya sombra un gran apóstol de aquel Evangelio ya espandió a los cuatro vientos la palabra santa de la fraternidad y de la concordia, para venir a terminar aquí en las heladas cimas de los Andes, donde una pacífica figura simbólica que recibió en homenaje el beso de dos grandes pueblos, lanza por los espacios la bendición de Aquel que pronunció, como bálsamo para los sufrimientos humanos, el lema sublime: Amáos los unos a los otros: obra humana, repito, porque a las luces de aquel Evangelio han de surgir nuevamente, y, en sus apremiantes necesidades, ha de participar de tal bonanza esa humanidad que sufre y se depura por medio de este otro diluvio universal de fuego y de sangre que despedazó lo que debería ser el Código Sagrado de los Pueblos después de diecinueve siglos de civilización cristiana.

Aquella Vía Láctea, señores, está formada por los genios tutelares de la América y es en la que ahora se engasta con fulgor singular esta nueva constelación del triángulo de Chile cuyos vértices son Vicente Reyes, Marcial Martínez y Julio Zegers.

No lloréis por lo tanto, chilenos, hermanos queridos, miradlos detenidamente en las horas tristes, con cariño y con fe, y proseguid hacia vuestros grandes destinos, glorificándolos, con la imitación de sus ejemplos!

De don Ismael Tocornal

Las democracias rinden culto a sus preclaros servidores cuando el juicio histórico les ha elevado hasta la alta categoría de Beneméritos de la Patria. Pero este juicio, que llega de ordinario cuando la muerte ha hecho ya su presa en **el elegido**, suele también adelantarse y nimbar en vida la cabeza de los patricios ilustres con la aureola de la veneración pública.

Tal ha ocurrido con la noble figura del ciudadano ejemplar cuya envoltura terrena venimos a dejar contristados, en el silencio imponente de este recinto!

Señores:

Pocas veces como hoy, el duelo de la Patria reviste caracteres tan hondos y justicieros, porque es uno de sus hijos predilectos, don Vicente Reyes, el que nos deja para siempre.

Ya el apacible retiro de su hogar, huérfano de su amorosa dirección, no será interrumpido por los que llegábamos a buscar en la fuente inagotable de su experiencia, un consejo, que siempre era cariñoso y leal, y que servía como brújula inalterable, para salvar las situaciones difíciles que a cada rato se producen en la alta gestión de los intereses públicos.

Tuvo el señor Reyes, todos los méritos del hombre público en grado sobresaliente.

Virtuoso y patriota como un espartano de los buenos tiempos, supo imprimir a todos sus actos el sello personalísimo de su probidad ejemplar.

Nunca alcanzaron la claudicación o la complacencia indebida a torcer en un ápice su férrea contextura moral.

Llevado a la representación parlamentaria lo fué por la libre y espontánea voluntad de los pueblos, sin que jamás pudiera, la corrupción electoral, manchar con la más ligera sombra su investidura legislativa.

El relieve culminante de su personalidad, le destacó luego como candidato al primer puesto de la República; pero la entereza de su carácter le hizo despreciar sin vacilaciones todo arbitrio que pudiese significar una adhesión compelida o interesada; y sin que la elevación del cargo que se le ofrecía perturbase en lo más mínimo el dominio de sus fuerzas morales, ejecutó en aquella fecha actos que privándole de los honores del puesto de Presidente de la República, le permitieron conservar íntegro, sin mácula, **el honor** y la virtud característica de su vida moral cívicamente pura.

No fué don Vicente Reyes orador en el sentido superficial que esta palabra ha alcanzado en las últimas épocas; fué orador a la imagen de aquellos griegos de la República que necesitaban ser, al decir de uno de ellos, **"hombres buenos, diestros en el arte de hablar"**.

El silencio respetuoso con que siempre se le escuchaba, la inflexión suave e insinuante de su voz, la nitidez de lo conceptos, y la serenidad de los juicios, todo, denunciaba en él al hombre convencido, independiente, sincero, libre de toda contaminación bastarda.

DON ISMAEL TOCORNAL LEYENDO SU DISCURSO

Su palabra, fiel reflejo de su bondad personal, llevaban siempre la solución discreta a las dificultades más rudas, y vertían un bálsamo de tranquilidad y de paz en el oleaje amenazante de los debates agitados.

Hombre bueno, notoriamente bueno, indiscutido en su virtud, dejaba caer desde la altura en que le tenía colocado el respeto de sus conciudadanos, la frase definitiva que orientaba al instante las cuestiones más complejas.

Su ingénita modestia le sustraía por sistema del homenaje público. Pero la sociedad de Santiago, en cuyo seno desenvolvió la actividad

OYENDO LOS DISCURSOS

POSTES para cierros de potreros. RODRIGONES para viñas, todos de Roble pellín. YUGOS aradores y carreteros, gran existencia. ASERRIN COLORADO a 40 centavos saco (sin el saco). RAULÍ Y LINGUE SECO. LAUREL, ALAMO en todas dimensiones.

Barraca Fábrica "IBERIA" Avenida Matucana 745, entre Rosas y San Pablo

(Aserraderos en Santiago) — LOS DOS TELEFONOS —

FRANCISCO GARCÍA PAZ.

EMPRESA FORLIVESI

— DE —

Pompas Fúnebres

Fundada el año 1899

Merced 812-814

(Casi frente al Teatro Santiago)

Parael caso nó olvide su exacta direccion.

ATENDIDA POR SU DUEÑO

JUAN FORLIVESI

TELEFONO INGLES 377

Pompas Fúnebres

"La Confianza"

Estado 11 :: Teléfono 689

Si no quiere perder dinero, tiempo y paciencia, acuda Ud. a esta casa reconocida como

Verdaderamente seria

PRECIOS

Sin Competencia

TALLERES PROPIOS

Servicios

Rápidos a Provincia

LA CENTRAL

POMPAS FUNEBRES

Empresa Nacional

la más antigua e importante del país.

Por sus precios y seriedad no podrá jamás admitir competidores.

DIRECCION:

MERCED esq. San Antonio

TELEFONO 595

CASILLA 2879

FOMPAS FUNEBRES

LA NACIONAL

EMPRESA ZENTENO

Arturo Prat 711, frente a 10 de Julio

Teléfono Ing. 2724

Servicios desde 35 a 3 mil pesos.

Servicio de ataúd y carroza blanca, desde 30 pesos.

J. A. ZENTENO

FOMPAS FUNEBRES

Empresa Zenteno

Delicias 2584, casi esquina Molina (cuatro cuadras Estación Central)

Teléfono Inglés 524

Nuestros servicios son presentados en forma insuperable y a los precios más bajos. Sin recargo hacemos todos los trámites de sepultación. Atiende personalmente.

CARLOS ZENTENO LOYOLA

FOMPAS FÚNEBRES

LA SANTIAGO

SAN DIEGO 15, TELEF. 2653. SUCURSAL: ARTURO PRAT Esq. Av. MATTA. TELEF. 6105

Servicios desde 35 a $ 3,000. Ataúd y carroza blanca desde 30 pesos. Urnas metálicas y maderas finas.

Servicios nocturnos sin recargo.

RICARDO GAMBOA VIVAR

500

Naranjos dulces de 5 y 6 años.

1,000

Paltos, cultivados en maceteros, de 3 y 4 años.

20,000

Eucalyptus, cipreces, aromos, etc., realiza la quinta

"Los Olivos"

Pida datos y catálogos a su propietario

MANUEL A. GAETE
LIGUA

5438-8-g

MUEBLES

sólidos y elegantes con grandes facilidades de pago entrega la

REPUBLICA

BANDERA 831 :-: CASILLA 3708

5430-8-g

PATENTES DE INVENCIÓN

Al Ministerio de Industria y Obras Públicas se han presentado los siguientes inventores, solicitando del Supremo Gobierno patente de privilegio por los inventos que se indican:

Don Oscar C. Pickel, para "Un horno crematorio para basuras, del sistema de circulación de agua por tubos."

Don Cristóbal Riera Comellas, para "Un sistema auto-mecánico para la refinación y sublimación del azufre, usando al efecto un horno de combustión automática."

Don Waldemar Galecki, para "Un sistema de máquinas destinadas a la fabricación de combustibles sólidos extraídos de la tierra vegetal."

Don Graciano Le Cerf, para "Un procedimiento de beneficio de mineral de estaño por vía húmeda, empleando sulfato de fierro y cloruro de sodio."

Don Graciano Le Cerf, para "Un procedimiento de beneficio de mineral de cobre por vía húmeda empleando sulfatos férricos, con regeneración de los disolventes; y fabricación del gas cloro con sulfato férrico y cloruro de sodio."

Los señores Gonzalo Campo y Cía., para "Un nuevo sistema de silos de blocks de concreto, que se caracteriza por dos sistemas de ensambles y puertas continuas."

La Sociedad Saint Hermanos, de Buenos Aires, para "Un nuevo producto industrial consistente en láminas o escamas de chocolate."

En cumplimiento de las disposiciones supremas reglamentarias de las patentes de invención se da el presente aviso, y se previene al público que las oposiciones de los que se consideren lesionados en sus derechos se aceptarán en esta Oficina solamente hasta el día 6 de Agosto próximo.

Santiago, 6 de Julio de 1918.

El Jefe de la Oficina de Patentes de Invención.

4918-11-g.

-:CARLOS DUVAL:-

CORREDOR DE LA BOLSA DE COMERCIO

ACCIONES — BONOS — ORO

CASILLA 2266 TELÉFONO 1812

BANDERA 57

Con grandes facilidades DE PAGO

Puede Ud. amueblar su casa con muebles sólidos y elegantes, en la fábrica

LA AMERICANA.—Arturo Prat 1272

5437-8-g

PROPUESTA

Se pide para la construcción de la casa-habitación del señor M. Letelier E.

Planos y especificaciones en la oficina del Ingeniero arquitecto, señor José Forteza, calle del Estado N.o 46.

5409-8-g

QUINTA NORMAL DE AGRICULTURA

Venta de Arboles

Hay listas para la venta las siguientes clases de árboles:

ARBOLES FRUTALES

Almendros, castaños, diferentes variedades, excelente calidad; cerezos y ciruelos, variedades para mesa y para secar; damascos y duraznos, variedades de distintas épocas de maduración; manzanos y perales, excelentes variedades; nogales, higueras, olivos.

Todos los árboles injertados, variedades escogidas, de 1 a 2 metros de alto.

ARBOLES FORESTALES

Plátanos orientales, eucaliptus, robinia, álamos, encinas, moreras, nogales, sóphoras, cipreses, palmas, etc.

ARBOLES DE FLOR

Duraznos, ciruelos y cerezos; injertos de un año. Variedades que florecen en invierno, flores dobles y de lindo colorido. Especiales para avenidas, calles, plazas, etc.

Los pedidos pueden dirigirse a la puerta de la Quinta, por Agustinas, o a la Secretaría de la Dirección General.

3008-10-g

Papeles - Tintas

ÚTILES DE ESCRITORIOS

Inmenso Surtido

PRECIOS BAJÍSIMOS

GRIMM & KERN

Casa importadora de útiles de escritorio

SANTIAGO

247 ESTADO 247 entre Huérfanos y Agustinas

4743

Establecimiento de Curtiembre

EN VENTA

en Los Angeles, de propiedad de don Julio Latsagne, dotado de maquinaria para curtidos al cromo y extractos.

Tiene hipoteca a 3 años plazo, de la que podrá hacerse cargo el comprador.

Más datos proporcionarán:

EN SANTIAGO:

DON FRANCISCO NOGUES R.

Galería Alessandri 22-A. — Casilla 2401

EN LOS ANGELES:

DON VICTOR MANUEL PULGAR

Casilla 157

Fecha de venta, impostergablemente: el 20 del presente mes de Julio.

3096-19-g

Viña BENITEZ

33 RIQUELME 33

Casilla 1296 :: Teléfono Inglés 646

Desde esta fecha regirán los siguientes precios:

Tinto encajonado

Pinot Corriente	$ 10.—	cajón
Pinot Especial	20.—	"
Pinot Reservado	29.—	"
Gran Vino	33.—	"

En medias botellas, $ 3.— cajón.

Blanco encajonado

Especial	$ 21.—	cajón
Reservado	33.—	"
Rheinwein	50.—	"

En medias botellas, $ 3.— más en cajón, a excepción del Rheinwein que vale $ 55.—

A granel devolviendo envase

TINTOS

Pinot Corriente	$ 0.60	botella	$ 60	el ciento
Pinot Especial	0.90	"	90	" "
Pinot Reservado	1.60	"	160	" "
Gran Vino	1.80	"	180	" "

En medias botellas

Pinot Corriente	$ 0.35	botella	$ 35	el ciento
Pinot Especial	0.50	"	50	" "
Pinot Reservado	0.90	"	90	" "
Gran Vino	1.00	"	100	" "

BLANCOS

Especial	$ 0.95	botella	$ 95	el ciento
Reservado	1.80	"	180	" "

En medias botellas

Especial	$ 0.55	botella	$ 55	el ciento
Reservado	1.00	"	100	" "

Pinot corriente en Damajuana $ 9.50

Santiago, Julio de 1918.

FEDERICO VARGAS G.,
Gerente.

4968-9-g

AVISOS DE REMATE

REMATE

Por acuerdo de los herederos de doña Carmen Espinosa v. de Reichman, el 30 del presente, a las 3 P. M., se rematará en el estudio del Compromisario don **Manuel Merino Ezquivel**, Huérfanos 1235, la casa de la sucesión ubicada en la Avenida General Velásquez número 123-A.

MINIMUM: $ 8,000

pagaderos con la mitad y la mitad a seis meses plazo y 8% de interés.

La propiedad tiene 589 mt2. El edificio es de adobe, muy sólido y tiene seis piezas de habitación.

5422-8-g

REMATE

Por acuerdo de los herederos de don Juan Matte, se rematarán en el estudio del compromisario, don Oscar Dávila I., Moneda número 1168, **el día 26 de Julio, a las 4 P. M.**, las siguientes propiedades:

1.o Un sitio y casa, **Plazuela de Santo Domingo, Santo Domingo esquina de 21 de Mayo.**

Signada con los números 916 a 946 por Santo Domingo y números 588 a 598 por 21 de Mayo, a una cuadra de la Plaza de Armas. Tiene una superficie de 2,038 metros cuadrados, más o menos.

Mínimum: $ 550,000

que se pagarán: reconociendo por su valor comercial una deuda al Banco Hipotecario de Chile, reducida a $ 150,000, más o menos; con $ 200,000 al contado y con el saldo en cuatro cuotas semestrales iguales, con el 8 por ciento de interés anual.

2.o Un sitio y casa en la calle de **Rosas número 1758.** Propiedad de renta. El mínimum del remate será

$ 35,000

que se pagará la mitad al contado; una cuarta parte a seis meses, y la otra cuarta parte a un año plazo, con 8 por ciento interés anual.

Para visitar la propiedad de la Plazuela Santo Domingo, dirigirse a Santo Domingo número 828, de 1 a 6 de la tarde. La propiedad de la calle Rosas puede visitarse a cualquiera hora.

Bases y antecedentes, en el estudio del compromisario, Moneda 1168.

3084-26-g

Remate Judicial y Voluntario

DE MENAJE DE CASAS

AGUSTINAS No. 865

El Miércoles 10 del presente, de 10 a 12 de la mañana y de 1 1|2 P. M. adelante, aunque llueva

Por decreto judicial del 2.o juzgado, juicio Velásquez con Madrid, varias sucesiones, y de los señores Ugarte Hnos., Arturo Barrios y consignatarios

— HAY —

SALONES.—Rico piano de cola Steinway, otro de media cola Schiedmayer caja de caoba, gran espejo marco dorado y consola, amoblados de jacarandá y forro de sela, boules de nogal y jacarandá con mármol, sillas doradas, banquetas, amoblados estilo Luis XV, mouquett de lana, cortinajes de felpa, cuadros al óleo, relieves en bronce, vitrola de roble americano con 80 piezas escogidas, vitrola de caoba con piezas, alfombrado tripe cortado, id. de centro afelpadas, etc., etc.

ESCRITORIOS. — Escritorios ministro y medio ministro, id. de cortina estilo americanos, estantes para libros, abiertos y cerrados, **Un lote de libros de Derecho, Literatura, Medicina, revistas extranjeras,** etc. Cajas de fondo de diversos tamaños, prensas de copiar, 6 amoblados estilo americano tapiz marroquí y pergamoid, diván tapiz cuero, sillones Morris tapiz pergamoi. Mesas de roble americano para máquina de escribir, máquinas para escribir varias marcas, cortinajes de seda y felpa. Cuadros al óleo y prabados en acero. Alfombras de centro, etc.

COMEDORES.—Amoblado de encina importado con aparador y dos trinches estilo Renacimiento, 18 sillas de encina tapiz de marroquí verde, amoblado de roble americano aparador bajo y dos trinches. Sillas de roble americano tapiz cuero, id. enjuncadas de diversos estilos. Servicio de mesa porcelana y loza inglesa. Plaquées finos Reed y Barton, Elkintong y otras marcas en piezas de centro. Paneras, servicios de té, jerdineras, cuchillería. Lote de cristales. Esquineros para comedor, cuadros al óleo, cortinajes, útiles de comedor, refrigerador importado, etc., etc.

DORMITORIOS.—Amoblados con roperos de tres cuerpos y de un cuerpo con espejos, peinadores, cómodas toilette, veladores estilo inglés, Luis XV y otros estilos. Amoblados de roble americano con dos marquesas. Roperos, cómodas, peinadores sueltos. Servicio de lavatorio. **Un gran lote de jarros de fierro enlozado para lavotorios** de dos tamaños. Catres de bronce empavonados y brillantes, colchones de lana y de crin. Ropa de cama. Catres, cunas de bronce para niño. Cuadros religiosos. Máquina de coser Singer y otras marcas. Divanes tapizados, etc., etc.

VARIOS.—Dos tinas de baño de fierro enlozado. Calentador de baño de parafina. Estufas de gas y parafina. Cocinas de gas y carbón. Plantas en tina: 5,000 plantas de eucaliptus en maceteros, 200 plantas de paltos en macetero. Sillas de montar, arneses para coches. Estanterías para almacén. Escritorios parados para oficinas. Mamparas para oficinas.

En venta privada, dos automóviles Overland sin uso y en perfecto estado, modelo 75, realízanse en $ 4,000, cada uno.

A LA VISTA DESDE HOY.

Victor Araya L.,
Martillero de Hacienda.

GRAN REMATE

de Casimires Importados

EN CORTES

De la Sastrería del señor Elías Ghanut

(POR ORDEN DE LA SUCESION)

El Miercoles 10 y Jueves 11

del corriente

De 10 a 12 y de 1½ adelante

Mañana detalles.

Jorge y Víctor Eyzaguirre H.,
Martilleros de Hacienda.

8-G

Ministerio de Hacienda

Remate de Terrenos Salitrales DEL FISCO

En conformidad a lo dispuesto en la ley N.o 3,200 de 22 de Enero de 1917 y el decreto supremo N.o 210 de 7 de Febrero del presente año que se publica íntegro en el Diario Oficial, el día diez de Agosto y siguientes hábiles del presente año, a la una P. M., se pondrán en subasta pública en Santiago, ante la Junta de Almoneda, los siguientes lotes de terrenos salitrales, con el mínimum de precios que se indican continuación:

TERRENOS DE LEALTAD DEL TOCO

Lote Norte, con 5.132.722 quintales métricos, a $ 0.25 cada uno en oro de 18 peniques.

Lote Sur con 1.536.231 quintales métricos, a $ 0.25 oro cada uno.

TERRENOS AL NORTE DE LA OFICINA COYA

Lote N.o 1 con 7.677.897 quintales métricos, a $ 0.25 oro cada uno.

Lote N.o 2 con 8.325.942 quintales métricos, a 0.25 oro cada uno;

Lote N.o 3 con 7.744.408 quintales métricos, a 0.25 oro cada uno;

Lote N.o 4 con 8.009.327 quintales métricos, a 0.25 oro cada uno;

Terrenos alrededor de la Oficina Sebastopol con 206.106.55 quintales métricos, a $ 0.10 oro cada uno.

TERRENOS ALREDEDOR DE LA OFICINA PAN DE AZUCAR

Lote B, con 1.582.354 quintales métricos, a $ 0.20 oro cada uno.

TERRENOS DE SAN JUAN DE SOLEDAD

Lote C. con 2.546.826.26 quintales métricos, a $ 0.25 oro cada uno.

Terrenos al Poniente de Rosario de Huara, con 892.712.58 quintales métricos, a $ 0.20 oro cada uno.

Terrenos al Poniente de Santa Rosa de Huara, con 1.188.308.17 quintales métricos, a $ 0.20 oro cada uno;

Terrenos al Poniente y Sur de Constancia, con 1.098.756.14 quintales métricos, a $ 0.25 oro cada uno;

Terrenos al Poniente de la Oficina Moroussia, con 1.325.731.36 quintales métricos, a $ 0.20 oro cada uno;

Terrenos al Sur de la Oficina Valparaíso, con 2.602.955.99 quintales métricos, a $ 0.20 oro cada uno.

Los interesados pueden consultar los antecedentes en la Sección Salitre del Ministerio de Hacienda, diariamente de 2 a 4 P. M., y en las Intendencias de Valparaíso y Tarapacá.

25-g

El Jugo de Uva
DE LA
Viña Marambio
es la bebida más sana y agradable que se consume actualmente en Santiago.
Pida Ud. siempre de la nueva cosecha, que representa la última novedad de la industria vinícola.
ORDENES: Gath y Chaves (sección comestibles); **Ernesto Echeverría, Morandé 440; Gmo. Ehlers, San Antonio 430.**
4957-8-g

de toda su vida, quebrantó aquella práctica y llevó al venerado octogenario a su mejor coliseo, le rodeó de cuanto elemento distinguido la compone, sin distinción de tiendas partidaristas, y le hizo objeto de un homenaje sentido y justiciero a sus talentos y a sus virtudes.

Los contornos de su figura ciudadana pasaron las fronteras de la República. Las misiones extranjeras que llegaban al país se detenían siempre un instante en la casa solariega del ilustre patricio.

En el seno del Partido Liberal, cuya historia ha ilustrado con su nombre, no permitió jamás que su asiento en las juntas directivas de la colectividad estuviese vacío.

Su salud y sus años, que reclamaban ya un descanso, se doblegaban ante la juventud del corazón que encontraba su esparcimiento favorito en la lucha por las ideas y por el bien público.

Hombre de doctrina, hizo de su credo político su única religión. Nada ni nadie logró hacer variar en una línea sus convicciones liberales y supo, con raro talento, armonizarlas con el respeto a las ideas ajenas en forma que nunca profirieron sus labios una palabra que pudiese herir al adversario.

Formó en todas las jornadas liberales, desde aquel histórico Club de la Reforma, nido de muchas águilas, hasta las luchas parlamentarias o municipales más insignificantes.

Disciplinado como ninguno, nunca discutió la voz de orden. Lenta y serenamente caminaba, en la energía de sus ochenta inviernos, a cumplir con sus deberes cívicos.

Un hombre de estos perfiles, rápida y desaliñadamente trazado es el que pierde el Partido Liberal.

Por eso es que hasta su tumba llegan todos los organismos de esta colectividad, jóvenes y viejos, a dejar el testimonio de su admiración y de su pesar.

Porque fué recto, justo, bondadoso y sabio; porque nunca dejó de venir al son de la clarinada del combate, porque su vida cristalina y sin mancha fué el espejo de sus conciudadanos; por eso es que el Partido Liberal guardará su recuerdo con el orgullo con que guarda los hechos más culminantes de su historia.

Don Armando Quezada A.

(A nombre del Partido Radical)

Señores:

La inmensa desgracia que nos congrega en este sitio, en el cual puede decirse sin hipérbole, que están presentes o en espíritu, todos los chilenos, nos sumerge en un abismo de consternación; y el ánimo, incapaz de exagerar con palabras la magnitud de su dolor, se recoge en sí mismo, medita y recorre las páginas de la vida ilustre que acaba de extinguirse.

Cincuenta años de la vida política de un hombre concluyen aquí materialmente; pero la acción desarrollada en ellos se prolongará en un futuro indefinido, porque esos cincuenta años de la vida política de don Vicente Reyes se confunden con medio siglo de la vida política chilena; se confunden con un período fecundo de renovación de las instituciones, de afianzamiento del liberalismo y de portentoso progreso, en el que se echaron las bases sobre las cuales se ha de seguir desarrollando la República.

Los que hemos llegado a la política cuando ya la figura de don Vicente Reyes tenía las proporciones, grandes y luminosas, de una gloria nacional, veíamos en él un venerado símbolo de la grandeza política de Chile, fundada por la generación en que él desempeñó tan alto papel de primer orden; y sentimos, al verlo desaparecer de la vida, la inquietud profunda de los viajeros que en medio del camino pierden al guía experto, sabio, infalible.

Don Vicente Reyes hizo siempre política de ideas, y no de intereses; levantó un altar en su alma al deber y jamás lo sacrificó a momentáneas conveniencias.

Por eso, su figura moral, formada en una larga vida de consecuencia, de virtud, de inalterable honestidad, llenaba el ambiente político de Chile, impregnándolo con la fuerza de su ejemplo. Su sola presencia, no sólo imponía por su apariencia venerable y noble, por su afabilidad personal y su llaneza, sino que imponía sobre todo por el respeto que inspiraban su rectitud, su discreción, su espíritu firme y justiciero; y en los momentos más graves y solemnes, sus amigos se sentían tranquilos al seguir sus opiniones porque sabían que eran inspiradas por un patriotismo verdadero, por una conciencia honrada, por un liberalismo amplio y sólido.

Nunca un hombre logró ejercer en Chile con tanta fuerza una alta función espiritual; él ha dirigido la conciencia política de Chile durante muchos años; y seguirá dirigiéndola, señores, porque mientras en esta tierra de Chile haya amor por la libertad y la justicia, don Vicente Reyes será el más elevado exponente de sus aspiraciones.

Sirvió siempre doctrinas y ellas fueron, en toda su larga vida, el polo inmóvil que orientó su proceder. Su actitud en el conflicto civil de 1891, su conducta en la campaña presidencial de 1896, constituyen enseñanzas elocuentes de que jamás ni la pasión ni la conveniencia pudieron vencer en su alma a los dictados de su doctrina y de su deber.

Los que aquí quedamos luchando al pie de las mismas banderas que él ilustró, podemos exhibir, con orgullo y confianza, ante las nuevas generaciones y en esta época de materialismo político, la vida de este varón eminentísimo, como una prueba de que la política necesita ideales para ser elevada, respetable y duradera; de que los intereses, si deben ser estimulados y respetados en cuanto son legítimos, no pueden servir de base a los partidos ni a los grandes movimientos de opinión en los pueblos democráticos.

Ha muerto don Vicente Reyes cuando pudo alcanzar a ver que su obra de cincuenta años en favor de los principios liberales, comenzada en el Club de la Reforma y continuada perseverantemente en la prensa, en el Gobierno, en el Congreso, vuelve después de momentáneos eclipses, a reanudarse bajo los auspicios de una ejemplarizadora campaña electoral triunfante.

Su alto consejo, su sabia experiencia van a faltar en el momento siempre delicado de la organización de una victoria electoral; pero su noble espíritu de equidad y justicia, de firmeza y honradez, ha de seguir inspirando a los que reciben su pesada herencia.

Señores: la muerte de don Vicente Reyes importa la desaparición de una de las grandes fuerzas morales que han dirigido la República. Estábamos acostumbrados a sentir su benéfica influencia; y en toda ocasión nos sentíamos tranquilos al pensar que esa gran fuerza directriz actuaba discreta pero firme, suave pero constante.

Hoy ya no podremos sentirla pesar realmente sobre nosotros; pero ciertamente, querámoslo o no, hemos de ceder a su influencia, ejercida por el recuerdo; porque, señores, los grandes hombres poseen con su influencia que perdura, una especie de inmortalidad; ellos forman, sobre la frente de la patria, como una nimbo luminoso, como una constelación brillante que alumbra su camino.

Al morir don Vicente Reyes, se siente en el vasto campo de nuestra política, según la feliz imagen del poeta, como el dolor de la selva cuyas fibras todas, cuyas más hondas raíces se desgarran al caer el árbol secular y majestuoso que amparó a la selva en su crecimiento y protegió con su sombra sus más tiernos retoños.

El Partido Radical mira como propio el duelo por la muerte de don Vicente Reyes. Aunque no le estaba sometido por los vínculos de la disciplina y del correligionarismo político, se sintió siempre adherido a él, porque en la noble alma de don Vicente Reyes encontraron siempre aliento y simpatía nuestros hombres y nuestras aspiraciones de bien público, y por los cuales mantuvo inalterable su cordial afecto.

Por esto, el Partido Radical, que tuvo la honra de librar memorables campañas llevando por enseña el nombre de don Vicente Reyes, me ha encargado afirmar aquí, en este sitio de las supremas despedidas y de las severas verdades históricas, nuestra honda y viva condolencia por la muerte del ilustre compañero de Matta y de Mac-Iver.

De don Manuel Salas Lavaqui

Hace apenas unas cuantas semanas que aquí nos congregó el deber de dar el último adiós a uno de los distinguidos fundadores de la Academia Chilena, don Marcial Martínez. Hoy vienen de nuevo a sacudirse la tranquilidad apacible y la labor tesonera y sostenida de nuestra institución con la irreparable desgracia del desaparecimiento de otro de sus egregios fundadores, don Vicente Reyes Palazuelos.

La Academia se ve hondamente afectada por ser el señor Reyes el último de sus hombres ilustres que España escogió para honrar en ellos al país al conferirles las palmas académicas en celebración del tratado de paz que en 1883 ajustó con nuestro país. La Real Academia Española, con su espíritu amplio, ecuánime y justiciero, quiso tributar eximio honor a nuestra patria designando por miembros correspondientes suyos a seis de los hombres públicos chilenos que más se distinguían a la sazón por sus escritos, por sus discursos o por su empeño en favor de la unión Ibero-Americana. La designación recayó en los señores don Domingo Santa María, don Luis Aldunate Carrera, **don Vicente Reyes Palazuelos,** don Marcial Martínez, don Zorobabel Rodríguez y don Baldomero Pizarro, hermosa constelación de estrellas todas de primera magnitud!

El señor Reyes prestó a la idea que propiciaban los académicos de España la más franca y entusiasta acogida y contribuyó a echar las bases en 1885 de la Academia Chilena, correspondiente de la Española. Cuando en 1914 acordó ésta reconstituirse y reanudar sus trabajos, volvimos a contar con el apoyo benévolo y placentero del señor Reyes, que a todos nos estimulaba para perseverar en nuestro intento. Una aureola de ventura indecible se cernía sobre nosotros cuando contemplábamos la joya de imponderable valor que cual hoja de trébol comprendía los tres venerables varones que figuraron como fundadores de la primitiva Academia. Dios ha dispuesto de uno de ellos llevándolo a mejor mansión. ¡Quiera conservarnos a los otros dos por largos años para ejemplo de las generaciones actuales y venideras y para lustre de nuestra patria!

En cuanto al que se fué, el recuerdo de sus cualidades bastará para amenguar nuestro dolor. En todas las faces de su actividad el señor Reyes se mostró discreto, de gran fuerza de razonamiento, consecuente consigo mismo y con los principios que desde el primer momento adoptó, correcto en el decir, galano en la ironía siempre fina y atrayente. Avaro de su pluma bien cortada, nos dejó pocos trabajos de aliento, si bien muchos artículos humorísticos, políticos y de costumbres, insertos especialmente en "El Ferrocarril" desde 1856.

En el foro figuró con brillo desde 1858, como abogado notable, que no aceptaba sino causas justas que atendía con todo el calor de su versación e inteligencia. Y corriendo el tiempo llegó a adquirir la proverbial reputación de ser el más acrisolado jurisconsulto.

En política comenzó a figurar en 1861 como diputado por Ovalle, y salvo un espacio de seis años en que permaneció alejado del Parlamento, continuó reelegido en tal carácter hasta 1889; en que fué al Senado representando la provincia de Coquimbo. Siguió sin interrupción en este alto Cuerpo, al cual actualmente pertenecía. Habiéndose encuadrado en el Partido Liberal, ha marchado en él sin claudicaciones, siguiendo siempre la línea recta que le trazaban sus convicciones y su carácter. Sus discursos políticos cautivaban al auditorio, más que por el calor de la pasión, por la fuerza del raciocinio, por el timbre plateado de su voz y por chispazos de ingenio que lanzaba con frecuencia.

Desde el famoso discurso sobre la separación de la Iglesia y el Estado, hasta el último que pronunció ha pocos días, sobre las elecciones de Chiloé, siempre el señor Reyes atrajo, cautivó y convenció, porque su palabra emanaba de un espíritu sano y bien encaminado, libre de todo artificio tendiente a producir efecto. Quintiliano enseña que la primera cualidad del orador, para que haga impresión en el auditorio, es su **"vir probus"**. Y el señor Reyes era el hombre probísimo por excelencia, sin desconocer todas las otras bellas cualidades que adornaban su personalidad.

Nadie le hacía aceptar una injusticia, un acto que su criterio rechazaba. Por esto se resistió en 1890 a firmar el acta de deposición del Presidente Balmaceda; rehuzó en 1894 organizar un Ministerio de Coalición, que creía funesto; y en fin, a los que en 1896 le instaban a trabajar a los electores de Presidente de la República, entre los cuales había varios independientes, les contestó: "Si fuese menester, para asegurar el triunfo, pasar de una acera a otra de la calle a fin de atraer a un elector con mi saludo, no lo haría aunque perdiese la partida".

Con estas cualidades el señor Reyes se granjeó muchas amistades, mas no ha dejado ningún odio. Felices los que, como él, llevan la bendición unánime de todo un pueblo. La Academia Chilena, también unánime, se inclina respetuosa y dolorida ante su tumba.

De don Tomás Ramírez Frías

Señores:

Se ha ido el último de los grandes ancianos que constituían el augusto Areópago del liberalismo nacional.

Sobrevivientes de los días del más glorioso pasado cívico de nuestro país, como desprendidos ya de la perecedera envoltura carnal, estos varones de espíritu fuerte como los patriarcas de la antigua ley, serenos como la justicia, venerables como el bien, eran la síntesis de las energías físicas y de los valores morales de nuestra raza.

A lo largo de la historia de medio siglo, don Vicente Reyes, siempre a la vanguardia de los tercios liberales, labró un ancho y profundo surco en donde vació con mano pródiga la semilla de aquellos principios generosos a cuya fe han venido convirtiéndose poco a poco, uno a uno todos los pueblos de la tierra en su inmensa, en su incansable peregrinación hacia el perfeccionamiento y hacia la felicidad.

El eco del Evangelio que predicó desde la tribuna legendaria del Club de la Reforma, desde las columnas de la prensa, desde su sillón de diputado, repercutió constantemente en sus labios, haciéndolo escuchar hasta el último instante de su vida a las nuevas generaciones de ciudadanos. Enseñaba por donde quiera con su acento suave y bondadoso, que jamás conoció las acritudes y la diatriba; edificaba con el ejemplo de su conducta pura, recta, sencilla, leal, incorruptible.

El meció en su cuna al liberalismo chileno; vinculó a él su existencia entera: lo cultivó en el lozano desarrollo de la primera Alianza Liberal; lloró las lágrimas de sangre de 1891; lo siguió después en la dolorosa vía-crucis de su largo interregno; y coadyuvó, por fin, con pujanza de cruzado, a su resurgimiento y a su victoria con la actual Alianza Liberal, que vuelve por sus tradiciones de otros tiempos.

Ningún político en Chile penetró más hondo en el corazón de sus conciudadanos; ninguno como él se impuso a la universal veneración por la sola fuerza de las excelsas virtudes que ornaban su espíritu elegido. ¿Quién lo odiaba? ¿quiénes eran sus enemigos? A su paso, el pueblo le habría calle como a los grandes ancianos de la antigua Grecia, como a los varones consulares de la Roma heroica saludándole, ora con su muda admiración, ora con los espontáneos vítores de su entusiasmo: lo consideraba como el símbolo viviente de sus más caras aspiraciones, y lo mantuvo con solícito celo, montando la guardia de honor hasta el postrer instante de su vida en el Senado de la República. Lo ungió una vez para el primer puesto de la Nación y jamás dejó de tenerlo desde entonces...!

Era nuestro Pontífice Máximo, era nuestro oráculo, era nuestro mentor; era como esas encinas seculares que extienden su follaje bajo el cielo, cobijando a la muchedumbre que llega hasta ellas desde todos los ámbitos del horizonte a reconfortarse con su sombra bienhechora.

Pero la encina ha caído; un huracán de muerte la ha arrastrado muy lejos, más allá de los umbrales de la vida. Siento una desolación; os veo reunidos y me parece que estamos dispersos, como familia sin padre, como rebaño sin pastor. ¡Algo se ha desgarrado en lo más íntimo de nuestro ser! ¡Se ha ido! ¡se ha ido el egregio estadista, el venerado octogenario, cuando aún lo necesitábamos tanto!

Ahí dormirá con la placidez de su sonrisa, con su corazón de paloma con la majestad de sus virtudes, con la pureza de sus principios jamás desmentidos.

Sobre la frente amplia y despejada de este gran ciudadano brillaba un nimbo de luz diáfana y tibia. ¡Mirad cómo esa luz reposa ahora sobre su tumba para servir de perenne recuerdo y de perpetuo guía a los hombres del porvenir

La Asamblea Liberal de Santiago, que él honró durante tantos años y el Centro Liberal, que él miraba con paternal simpatía, como el vívido semillero de sus propias doctrinas, rinden sus águilas enlutadas y tristes ante el túmulo de este eminente repúblico, a quien amábamos y venerábamos con todo el cariño de nuestra alma.

Don Héctor Arancibia Laso, diputado por Santiago, a nombre del Club y Asamblea Radicales

¡Se fué el gran Patricio!!!

Su voz suave, como aleteo de paloma, no volverá a oirse ya.

Su consejo honrado, lleno de virtudes, inspirado en el más puro patriotismo no volverá a escucharse.

Su cabeza blanquecina, que coronaba esa soberbia tez morena no volverá a verse en el Senado para llevar el consejo sereno y discreto.

Su voz de liberal que simbolizó principios, que esparció doctrinas se apagó a pleno sol, como si su espíritu quisiera transfigurarse en luz para subir a lo alto y desparramar desde ahí las enseñanzas que con frases de cariño predicara siempre al pueblo, mientras en sus labios se dibujaba una sonrisa de abuelo feliz y su pecho se estremecía con la alentadora fe del guerrero triunfador.

Su vida como su muerte fué recta y serena.

¡No desmintió en su postrer aliento la inquebrantable fe de los principios!

Paladín de la benignidad y de la concordia, tolerante como todo hombre de convicciones científicas, supo, ante las nerviosas multitudes como ante el dolor de la muerte, conservar incólume su credo, manteniendo así en medio de su vejez todas las primaveras de la juventud.

Patriarca augusto, que declinó la Presidencia de la República por no solicitar adhesiones, maestro grande, que predicó con unción sacerdotal la bondad y la rectitud, símbolo de la idea liberal, su vida y su muerte tienen los caracteres de una apoteósis exelsa, orlada por el marco imponente de las nevadas cordilleras de nuestro suelo heridas por pleno sol... Mientras se oyen en todas partes las palpitaciones lastimeras que van a estampar en este cuadro la flor marchita del recuerdo.

Pero... si no volveremos a ver, con los ojos del cuerpo al anciano venerable de cabello blanco, al viejito de paso lento, de voz dulce, al que con ternura y con verdad hemos llamado padre del liberalismo, al que fué símbolo de la idea, ejemplo del bien; con los ojos del espíritu, con la luz del entendimiento, lo veremos siempre, mientras haya en este país hombres de corazón y mientras quede juventud que sepa sentir.

¡Noble y viejo sacerdote del culto casi desconocido del deber!, el Club Radical que se honró contándoos como su presidente honorario y la Asamblea Radical cuyos miembros se inclinaron siempre respetuosos a vuestro paso, Club y Asamblea que no pueden daros nuevamente la vida como quisieran, me envían aquí a bendecir vuestra memoria, me envían a deciros que descanséis en paz, soñando siempre como soñásteis en vida, con la felicidad y prosperidad de la República.

Del Presidente de la Federación de Estudiantes

Señores:

La Federación de Estudiantes de Chile, en cuyo nombre me cabe la honra de hablar, rinde respetuoso homenaje al esclarecido ciudadano que hoy llora la Nación.

Voces autorizadas han dicho que don Vicente Reyes es símbolo de una doctrina más bien que campeón de un partido político: la juventud que se educa mira en este ciudadano a la más tangible cristalización de sus ideales, pues, su vida es ejemplo patente del valor irreemplazable de una alta cultura puesta al servicio de los intereses de la Patria.

Aunque ya los estudiantes han perdido al consejero obligado en sus horas de lucha o vacilación, ello no obstante, ¡tal es la fuerza de su influencia! nos bastará recordar su memoria para considerarlo perennemente ligado a la vida de nuestra institución, y más aún, para sentir su presencia y su prestigio exaltados por la majestad que rodea a quien la muerte sólo arrebata una frágil envoltura, mísero ropaje de la más pura idealidad.

Deferente a los distinguidos ciudadanos que tienen más títulos para ocupar la atención pública en estos solemnes instantes, contengo la expresión de mis más fervientes expresiones y concluyo, no con una lágrima, si no con la promesa regocijada de los estudiantes chilenos de honrar al ilustre patricio, siguiendo en toda ocasión la huella inconfundible de su paso por el escenario de nuestra vida ciudadana.

MANIFESTACIONES DE CONDOLENCIA

Entre otras numerosísimas, la familia del señor Reyes, los miembros del Partido Liberal han recibido ayer los siguientes telegramas de condolencia:

"Copiapó, 7 de Julio de 1918.—Familia Reyes.—Santiago.

Nombre Municipalidad y pueblo Copiapó presento esa ilustre familia la más consternada condolencia por el fallecimiento glorioso Repúblico don Vicente Reyes, encarnación, integridad política y civismo y cuyas proporciones de patriarca aparecerán mañana en el bronce para hacer compañía a nuestro igualmente venerado Manuel Antonio Matta. En homenaje este duelo chileno aquí más sentido bandera nacional flameará a media asta en edificio Municipalidad.—**Horacio Berger,** Primer Alcalde".

Valparaíso, Julio 7 de 1918.—Familia Reyes Solar.—Santiago.

Como presidente del directorio general del Partido Democrático presento a la familia del que fué el exclarecido senador por Santiago y eminente estadista la expresión del profundo dolor con que ese directorio general y los demócratas de Chile ven desaparecer la figura venerada del austero repúblico cuyo civismo ejemplar es honra de la Nación.—**Angel Guarello".**

Boca fresca, dientes blancos,
y aliento puro, son la mejor carta de recomendación, y se obtienen con el uso de la celebrada
PASTA ESMALTINA

"Chillán, 7 de Julio de 1918.—Señora Luisa Solar de Reyes.

Fallecimiento de su digno esposo y eminente repúblico es una pérdida nacional que nos ha consternado. Su recuerdo vivirá perenne como ejemplo de perfección de virtudes cívicas. La Asamblea Liberal de Chillán rinde homenaje de glorificación al patricio que fué símbolo de nuestras doctrinas y encarnación genuina de nuestro gran partido. Reciba respetabilísima señora, nuestra profunda condolencia.—**Ricardo Solar B.,** presidente Asamblea Liberal".

"Valdivia, 7 de Julio de 1918.—Señora viuda de don Vicente Reyes.

Ante la gran desgracia que aflige a usted y al país por el sensible fallecimiento de su dignísimo esposo y eminente repúblico don Vicente Reyes, el Centro de la Juventud Liberal de Valdivia se inclina respetuoso y envía a usted y distinguida familia la sincera expresión de sentida condolencia.—**Carlos Wendler,** presidente.—**Arístides Martínez,** secretario".

"Valdivia, 7 de Julio de 1918.—Viuda del señor Vicente Reyes.

La Asamblea Liberal de Valdivia lamenta profundamente sensible fallecimiento su dignísimo esposo y gran repúblico y se asocia conmovida al justo duelo de los liberales del país por tan irreparable pérdida. Dígnese, estimable señora, aceptar la más sentida expresión de condolencia de la asamblea que representó junto con mis respetos y consideración más distinguida.—**Jorge Saelzer,** presidente.—**Guillermo Rosas R.,** secretario".

"Valdivia, 7 de Julio de 1918.—Vicente, Patricio y Ricardo Reyes Solar.

Ruégoles transmitir a su mamá y aceptar para ustedes mi más sincera y afectuosa condolencia lamentando no encontrarme allí para acompañarlos personalmente en tan penosos momentos.**Alfredo Irarrázaval".**

"Valdivia, 7 de Julio de 1917.—Ricardo, Vicente y Patricio Reyes Solar.

Muy sincera condolencia en estas desgracias de ustedes y del país.—**Galvarino Gallardo Nieto".**

"Calera, 7 de Julio de 1918.—Familia Reyes.—Huérfanos 1711.

Asamblea Liberal Calera ofrenda prosternada sentido homenaje por muerte del más grande hombre de Chile.—**Luis Arce T.—Mesías,** secretario".

"Osorno, 7 de Julio de 1918. — Luis Orrego Luco. — Villavicencio 361.

Noticia con profunda pesar se ha recibido sensible fallecimiento egregio ciudadano y eminente senador de la República señor Vicente Reyes. Ruégole representar Municipalidad Osorno en funerales y presentar familia condolencia de corporación.—**Federico Hott S.,** Primer Alcalde."

"Osorno, 7 de Julio de 1918. — Luis Orrego Luco. — Villavicencio 361.

Rogámosle expresar familia don Vicente Reyes profundo sentimiento que ha causado en el Centro Radical el fallecimiento del ilustre servidor público.—**Víctor A. Ide,** presidente. —**Marino Angulo,** secretario".

"Parral, 7 de Julio de 1918.—"La Nación".—Santiago.

Agrupación Demócrata adhiere duelo nacional por fallecimiento don Vicente Reyes, el sol americano.—**Claudio López. — Arístides Poblete".**

"Valdivia, 7 de Julio de 1918.—Diputado Arturo Yávar.

Asamblea y Centro Liberal de Valdivia ruegan a usted se digne aceptar su representación en funerales ilustre Patricio don Vicente Reyes. En caso tener oportunidad deposite corona en su tumba.—**Jorge Saelzer. —Carlos Wendler'**

"Pitrufquen, 7 de Julio de 1918.—Artuvo Yávar.

Rogámosle manifestar en nombre Asamblea Pitrufquen nuestro profundo pesar sensible fallecimiento nuestro distinguido correligionario eminente ciudadano don Vicente Reyes.—**Agustín Rodríguez. — Gustavo Stillfried".**

"Serena, 7 de Julio de 1918.—Señor presidente del Centro Liberal.—Santiago.

En nombre del Centro "Manuel Antonio Matta" damos a usted nuestra más sentida condolencia por la irreparable muerte del gran repúblico don Vicente Reyes. — **David Aguirre,** presidente.—**Alejandro Varela,** secretario".

"San Clemente, 7 de Julio de 1918. Señor Rogelio Ugarte B.—Alcaldía Municipal de Santiago.

Ruégole manifestar a la familia del que fué don Vicente Reyes, honra del liberalismo, figura prominente de la política y del foro, encarnación genuina del más acendrado patriotismo, ciudadano eminente por sus virtudes mi profundo pesar por su desaparecimiento. — (Firmado): **—Joaquín Vélez".**

Directorio Demócrata

En la mañana de ayer se reunió extraordinariamente el Directorio General del Partido Demócrata y tomó los siguientes acuerdos:

Nombrar una comisión compuesta de los vice-presidentes del Partido, señores Francisco Landa y P. Jurquera y del secretario general señor don Teodoberto Alvarez, para que asistieran a los funerales de don Vicente Reyes; y enviar una nota de condolencia a la familia del ilustre extinto.

Globéol
y la Anemia
Convalecencia
Neurastenia
Insomnios
Agotamiento nervioso
Remineraliza los tejidos. Alimento el músculo y el nervio.
Tonico vivificante aumenta la fuerza de vivir.
Comunicación a la Academia de Medicina de Paris el 7 Junio 1910.
Establecimientos Chatelain, 2, rue Valenciennes, Paris. Concesionario para Chile: Am. Ferraris, Teatinos 70, Santiagos
Arrebatada a la anemia por el GLOBÉOL
« Extracto total del suero y de los glóbulos de la sangre, el *Globéol* es incontestablemente el más activo de los productos, de todos los preparados orgánicos o minerales ponderados como reparadores de la sangre. Es al mismo tiempo el mejor de los tónicos nerviosos conocidos, lo que le permite devolver rápidamente la facultad de dormir a aquellos que la perdieron a consecuencia de agotamiento nervioso. »
Dr. DELSAUX,
Médico sanitario marítimo.

Gyraldose
Para la higiene intima de la Mujer
Preparada en los Laboratorios del URODONAL y presentando las mismas garantías científicas
OPINIÓN MEDICA:
« En resúmen, nuestras conclusiones, basadas en numerosas observaciones hechas con *Gyraldose*, condúcennos á aconsejar siempre su empleo en las numerosas afecciones de la mujer, especialmente en la leucorrea, prurito vulvar, uretritis, metritis, salpingitis y todas veces que el médico quiere hacer la antisepsia de las partes vaginales y modificarles los flujos, acordándose de la conocida sentencia: « *La salud de la mujer depende de su higiene intima* »
Toda mujer que la usa de mañana y al acostarse conserva un bienestar perfecto y se asegura contra las molestias que pueden turbarla.
Dr. Enrique Rajat,
Docteur en Ciencias de la Universidad de Lion, Jefe del Laboratorio de los Hospicios Civiles, Director de la Junta Municipal de Higiene de Vichy.
Establecimientos Chatelain, 2, rue Valenciennes, Paris.
Concesionario para Chile: Am. Ferraris, Teatinos 70, Santiago.

VIDA SOCIAL

En el Club de Señoras.—

Se nos encarga advertir a las socias de este Centro social que, en conformidad a los estatutos, hoy Lunes 8 de Julio, de 2 a 5 P. M., se abrirá en el Club la votación para elegir directorio.

Funerales de la señora Rosa Ovalle de Mackenna.—

En la mañana de ayer fueron conducidos al Cementerio General los restos mortales de la señora doña Rosa Ovalle de Mackenna, cuyo fallecimiento, acaecido en la madrugada del Sábado último, tan hondo pesar ha causado en nuestra sociedad en la que la extinta gozaba de numerosos y sinceros afectos que le granjearon sus nobles y sobresalientes prendas de carácter.

Un numeroso cortejo formado por una selecta y numerosa concurrencia, acompañó sus restos hasta el Cementerio General, en donde despidieron el duelo los deudos de la señora de Mackenna.

La señora Isolina Vicuña v. de Campbell.—

Rodeada de delicados afectos ha bajado a la tumba esta distinguida señora, a quien alentó un espíritu noble, culto y virtuoso.

Perteneciente a las más antiguas y acaudaladas familias de la Serena, pudo haber ostentado un legítimo orgullo mundano, y fué al contrario quien no desdeñó jamás a los humildes y a los pobres.

Fué madre amantísima, como había sido hija afectuosa y ejemplar.

Apoyada en las más bellas virtudes cristianas pudo afrontar las pruebas más amargas que sólo pueden soportar los espíritus elevados cuando están fortalecidos por esas virtudes.

Exposición Subercaseaux.—

El conocido pintor nacional, señor Pedro Subercaseaux, exhibirá hoy en la casa Eyzaguirre una treintena de sus últimos trabajos.

Las características de este artista se acentúan cada día más: su perfección en el dibujo y su admirable talento en la composición que tantos aplausos le han conquistado entre nuestros maestros y **amateurs**, se observan esta vez como siempre, pero ahora con más conciencia del propio valer.

Casi todos los cuadros están inspirados en temas coloniales, con lo cual los reviste aún de mayor interés.

La exposición estará abierta durante toda la semana.

Visita a la familia Antúnez.—

El Vice-superintendente del Cuerpo de Bomberos, señor Galvarino Gallardo Nieto, pasó ayer, a saludar a la familia Antúnez Ruiz Tagle, para expresar el sincero pesar que había producido entre los miembros de la institución la desgracia ocurrida al señor Vicente Antúnez Ruiz Tagle.

In memoriam.—

Hoy Lunes 8 de Julio, segundo aniversario del fallecimiento del señor Manuel Marchant Lecaros, se oficiará una misa por el descanso de su alma en el templo de los P. P. Sacramentinos (Arturo Prat 471), a las 10 A. M.

Nacimiento.—

Ha nacido Martita Ponce Villalobos, hija del capitán René Ponce del Canto y de la señora Marta Villalobos de Ponce.

Matrimonio.—

Se ha concertado el matrimonio de la señorita Ida Serra Costa con el señor Jerónimo Solari Vinelli.

Banquete.—

Los oficiales de la Escuela de Aeronáutica despidieron anoche con un gran banquete al capitán de Administración Militar, don Francisco Javier Ovalle C., con motivo de su traslado al regimiento de Artillería N.o 1 de guarnición en Santiago.

Ofreció el acto el Director de la Escuela y le siguieron en el uso de la palabra el coronel señor Dartnell y el Adicto militar de Bolivia y el piloto aviador señor Darío Aguirre Bernal.

Concurrieron al banquete todos los oficiales dependientes del Departamento de Comunicaciones e Ingenieros Militares, Escuela de Caballería y de Sub-oficiales.

A los postres se hizo al festejado objeto de un magnífico regalo.

Manifestación de despedida a Mr. M. B. Gentry.—

Hoy se llevará a efecto la comida en honor del gerente de la Santiago Mining Co., Mr. B. Gentry, que sus amigos le ofrecen en el restaurant Santiago, con motivo de su partida a Estados Unidos, su patria, donde ingresará al ejército.

Viajeros.—

Hoy se dirige a Curicó el notario de Hacienda de ésa, don Félix Montero Urzúa.

Rubistein.—

Se encuentra ya en Buenos Aires, este gran pianista, de vuelta de su jira por el Brasil.

En la capital argentina hará, Rubistein una serie de conciertos.

En los primeros días de Agosto llegará a Santiago y hará en el Municipal una serie de conciertos que son esperados con verdadero interés por los amantes de la buena música.

En los círculos sociales se recuerda con agrado los conciertos con que nos regaló el eminente pianista el año pasado.

Hay, pues, motivos para esperar que la nueva jira de Rubistein en Chile será otra serie de triunfos, como los que obtiene siempre en todos los públicos, este mago sin rival, artista inmenso en el piano.

Clinica Dental
— DEL —
Dr. Valenzuela Basterrica
Cinco dentistas especialistas. Cirugía de la cara y enfermedades de origen dentario. Trabajos rápidos. 8 a 12 y 2 a 7 P. M.
HUERFANOS 1616. — TELEFONO 1642.
8-g

A. Chiriboga Navarro
DENTISTA
Estudios en Europa
CATEDRAL 1290
21-G.

CASA DE MODAS
MARTINEZ y PESSOT
SAN ANTONIO 514
Liquidamos tapados, trajes sastre y fantasía, a precios de costo.

DISODO-LUARGOL (102)
El uso de este medicamento es aconsejado muy especialmente por el doctor **Emery**, de París, quien nunca ha tenido el menor accidente con él. Es muy superior, por lo tanto, al Neosalvarsán.
RECIBIO:
BOTICA FRANCIA, Estado 154
Análisis de orina. Recetas.
8-G

Gran Feria Especial
EN RANCAGUA
El JUEVES 11 a las 2 P. M.
EN EL ANTIGUO LOCAL DE LAS FERIAS UNIDAS, CALLE SANTA MARIA
Por acuerdo de la Sucesión de don Ramón Calvo C., se rematará todo el ganado de sus fundos.
HAY:
Vacas paridas de lechería, Bueyes de trabajo, Bueyes gordos, Vacas gordas, Vaquillas, Novillos gordos, Novillos preparados para engorda, Crianza machos y hembras, Caballos buenos de montura; de servicio de coche, potrones, potrancas y 2 Patros del Criadero La Cadena.
PEDRO LUIS VILLEGAS,
Martillero de Hacienda.

Hoy Lunes 8 **Hoy Lunes 8**

GRAN BARATURA DE BLANCO Y LENCERIA

Ocasión única de poder comprar a precios mínimos mercaderías de primera calidad.

¡Compare Ud. nuestros precios!

Fundas	de almohada pespuntadas buen lienzo	1.20	**Vichy**	de cuadritos para delantales, doble ancho	1.25	**Camisas**	de día para Señoras lienzo buena clase	2.30	**Pañitos**	de encaje cada uno......	1.40
Fundas	de almohadones lienzo fuerte	1.95	**Paños**	de cocina 1.25,.............	0.80	**Pantalones**	muy buen lienzo.	2.60	**Pañuelos**	de mano la 1/2 docena	0.90
Sábanas	de crea, para cama una plaza 7.50 y	5.90	**Servilletas**	de mesa buena clase	0.75	**Cubre Corsé**	nansú fino con recortes y bordados	4.90	**Pañuelos**	de mano la 1/2 docena	1.40
Toallas	nido de abeja............	0.65	**Servilletas**	de mesa clase especial la 1/2 docena...	5.90	**Camisas**	de dormir para Señora, lienzo clase extra con lindos recortes y bordados..	6.50	**Servilletas**	de té bordadas la 1/2 docena	5.90
Toallas	felpudas 1.75	1.20	**Delantales**	para mozos	1.90	**Pañales**	lienzo muy suave 1.55..	0.90	**Lienzo**	buena clase las 20 yardas	12.00

:: CASA BURGALAT ::

Huérfanos entre Estado y Ahumada

3106-8-g

Sociedades Anónimas

Banco Español de Chile

Desde esta fecha el **Banco Español de Chile** hace préstamos con garantía de Bonos Hipotecarios de la Caja de Crédito Hipotecario y del Banco Hipotecario de Chile, al 6½ por ciento de interés anual.

Santiago, a 2 de Julio de 1918.

JOSE URETA E.,
Gerente.

3070-12-g

Banco Nacional

El Banco Nacional avisa a su clientela que presta en compras condicionales de bonos hipotecarios al interés del 6½% anual,

Santiago, 3 de Julio de 1918.

ABEL GOMEZ,
Director-Gerente.

Banco Nacional

En conformidad con lo dispuesto en los artículos 37 y 38 de los Estatutos, se cita a Junta General Ordinaria de Accionistas para el Miércoles 17 del corriente, a las 4½ P. M., en la oficina del Banco.

Santiago, 7 de Julio de 1918.

V. BLANCO,
Presidente.

3105-17-g

Banco Nacional

Para los efectos del artículo 43 de los Estatutos, el Registro de Transferencia de Acciones permanecerá cerrado desde hoy hasta el 17 del actual incclusive.

Santiago, 7 de Julio de 1918.

ABEL GOMEZ,
Director-Gerente.

3104-17-g

Banco de Chile

Desde esta fecha el Banco de Chile descontará a su propia clientela buenas letras comerciales a 90 días al 6½% y le hará operaciones de compras condicionales de bonos al interés de 6½% anual.

Santiago, 3 de Julio de 1918.

PEDRO A. TORRES,
Director-Gerente.

4834-9-g

BANCO UNION COMERCIAL

Cítase a Junta General Ordinaria de Accionistas para el 12 del actual, a las 5 P. M., con el objeto de someter a su aprobación la Memoria del Consejo y el Balance semestral.

Santiago, 1.o de Julio de 1918.

JUAN ENRIQUE OPORTOT,
Vice-Presidente.

4811-11-g

COMPAÑIA DE Salitre y Ferrocarril de Agua Santa

DIVIDENDO

De orden del Consejo Directivo, se avisa a los señores Accionistas que desde el Lunes 8 de Julio próximo se comenzará a pagarles un dividendo interino de TRES POR CIENTO, equivalente a seis chelines por acción.

El pago se hará aquí y en Santiago por el Banco A. Edwards y Cía., y a los accionistas residentes en el país se les pagará en moneda corriente al tipo de cambio que el mismo Banco fije para el Sábado 6 del mismo mes.

El Registro de Transferencia de Acciones estará cerrado desde el Lunes 1.o hasta el Martes 9 de Julio próximo, ambos días inclusive.

Valparaíso, 26 de Junio de 1918.

JUAN G. SEARLE.
Director-Gerente.

3042-12-g

COMPAÑIA DE SALITRES DE ANTOFAGASTA

DIVIDENDO N.° 136

De conformidad a lo acordado por el Consejo Directivo, se repartirá a los señores Accionistas un dividendo de

$ 4 POR ACCION

pagaderos por el Banco de Chile en Valparaíso y Santiago desde el 10 de Julio próximo.

El Registro de Accionistas permanecerá cerrado desde el 27 del presente hasta el 10 de Julio inclusives.

Valparaíso, 23 de Junio de 1918.

EL GERENTE.

19-

La Chilena Consolidada

COMPAÑIA DE SEGUROS GENERALES

Cítase a los señores accionistas a Junta General Ordinaria para el Viernes 12 del corriente mes, a las 2 P. M. en la Oficina de esta Compañía.

Valparaíso, Julio 5 de 1918.

EL DIRECTORIO.

11-g

BANCO UNION COMERCIAL

El Registro de Transferencia de Acciones permanecerá cerrado desde esta fecha hasta el 12 del actual inclusive.

Santiago, 1.o de Julio de 1918.

CARLOS SALINAS O.,
Director-Gerente.

4810-11-g

LA HISPANO AMERICANA

Compañia de Seguros

En conformidad a lo ordenado en los Estatutos, el Registro de Accionistas queda cerrado hasta el 31 del presente.

Santiago, Julio 1.o de 1918.

ALEJANDRO HIDALGO P.,
Director Gerente

8—G.

CONTRIBUCION — DEL — Alcantarrillado de Santiago

Esta contribución debe pagarse por trimestres anticipados en la Dirección del Acantarillado y Pavimentación de Santiago, Moneda N.o 830, de 10 a 11½ A. M. y de 1½ a 4 P. M. durante los meses de Enero, Abril, Julio y Octubre.

Expirado estos meses se cobrarán intereses penales, y transcurrido el trimestre respectivo se procede al cobro judicial

En consecuencia, durante el presente mes de JULIO se pagará sin intereses la contribución correspondiente al 3er. trimestre del presente año.

Se advierte que no se admitirá el pago sin haber cancelado previamente los recibos atrasados con sus correspondientes intereses y costas judiciales.

Santiago, Julio de 1918.

EL DIRECTOR,

4939-10-g

Con derecho A DESVIO

Arrendamos terreno de 1,700 metros cuadrados con 300 metros de galpón especial para Bodega de Frutos.

Dirigirse a

CASILLA N.o 3018

4934-9-g

C. S. A. V.

Compañía Sud-Americana de Vapores

Viajes directos y rápidos a Colón en 14 dias

Los siguientes vapores dotados de telegrafía inalámbrica sistema "MARCONI", saldrán para la ZONA DEL CANAL (Colón):

Vapor **"PALENA"**, capitán Mathias, el Miércoles 17 de Julio, a las 4 de la tarde.

Vapor **"LIMARI"**, capitán Suárez, el Miércoles 24 de Julio a las 4 de la tarde.

Harán escala en Coquimbo, Antofagasta, Iquique, Arica, Mollendo, Callao, Salaverry y Payta. Llegarán a Colón el 31 de Julio y 7 de Agosto, atravesando el mismo día el Canal hasta Colón.

Tendrán espléndidas conexiones con vapores para Europa, y con las lujosas naves de la United Fruit Company, que zarpan para New York y New Orleans. En Antofagasta y Arica combinarán con los trenes internacionales a La Paz, que salen los días Sábado y Lunes a las 8.40 A. M. y 4 P. M., respectivamente.

El vapor **"CACHAPOAL"** capitán Domaccin, con instalación de telegrafía inalámbrica sistema "MARCONI", saldrá para Eteu e intermedios, el Sábado 13 de Julio a las 4 de la tarde, con escala en Coquimbo, Huasco, Caldera, Chañaral, Taltal, Antofagasta, Gatico, Tocopilla, Iquique, Caleta Buena, Pisagua, Arica, Mollendo Chala, Pisco, Cerro Azul, Callao, Huacho, Supe, Huarmey, Casma, Samanco, Chimbote y Salaverry.

Valparaíso, Julio 2 de 1919.

ONTERE PLAZA,
Gerente.

AGENTE: Carlos Rogers, Bandera esquina Moneda.— **SUB-AGENTES:** S. H. Spencer, Huérfanos 948, Expreso Villalonga, Agustinas 848 y Compañía de Transportes Unidos, Estado esquina Delicias.

Línea de Vapores GONZALEZ SOFFIA & Cía.

VAPOR RAPIDO AL NORTE

El vapor nacional de pasajeros

"TALTAL"
(Cap. H. Olsen)

Saldrá de Valparaíso, en viaje rápido, el Viernes 12 de Julio, a las 4 P. M., haciendo escalas en:

Coquimbo, Taltal, Antofagasta, Iquique,

Recibe carga desde el Martes 9 de Julio.

PASAJEROS.—Magníficas comodidades para pasajeros de cámara y cubierta. Elegantes y cómodos departamentos independientes con todo servicio. Cocina de primer orden y alumbrado eléctrico toda la noche.

Por fletes y pasajes verse con:

RODRIGO DONOSO GRILLE **Amunátegui N.o 44. - Teléf. 2206. - Santiago.**	**GONZALEZ, SOFFIA Y CIA.** **Blanco 681 nuevo. - Teléfono 872. - Valparaíso**

4947-10-g

Banco Anglo Sud-Americano Ltd.

Este Banco abre cuentas corrientes y recibe depósitos en francos, pesetas, liras, pesos argentinos, dollars americanos y libras esterlinas, abonando intereses.

T. C. HOBBINS. Gerente.

8-g

Cámara de Senadores

PROPUESTAS

Se piden propuestas cerradas para la confección de 2,301 Registros Electorales, conforme a las bases que los interesados pueden consultar en la Secretaría de esta Cámara.

Las propuestas se abrirán el día 16 del actual, a las 2 de la tarde, en la oficina del que subscribe.

ENRIQUE ZAÑARTU E.,
Secretario.

3101-10-g

PAPAS CORAHILAS

Especiales para semilla, de procedencia de los Canales de Chiloé y Lago Llanquihue ofrecemos:

CIA. MOLINERA "EL GLOBO"
Talcahuano

3094-10-g

LA NACIÓN

Santiago, 8 de Julio de 1918

PAGO DE CUENTAS DEL FISCO

La seriedad del Fisco,—que equivale al Estado en cuanto es sujeto a objeto de derechos patrimoniales,—en el cumplimiento de los compromisos que contrae, es una condición que no puede faltar por ningún linaje de razones en un país bien organizado.

Se está popularizando mucho la idea de que contratar con el Fisco es colocar capitales en un riesgo bastante grande, y se generaliza más aún la de que cobrarle al Fisco es perder lamentablemente el tiempo.

De lo primero, dan testimonio los repetidos fracasos de las propuestas públicas pedidas para la construcción de algunos alcantarillados en el Norte, en que por varias veces no hubo interesados para la realización de aquellas obras. De lo segundo dan múltiples testimonios una serie interminable de acreedores del Fisco que, o tienen demandas ante los Tribunales, o hacen cola en las antesalas de los Ministerios en busca de un Ministro acequible que cancele la cuenta.

Esto sin embargo no puede durar. El Estado que no cumple oportuna y satisfactoriamente sus compromisos, va desprestigiándose poco a poco en cuanto a su capacidad de administrar, y va despertando continuos recelos que hacen cada día más difícil la gestión expedita de los negocios públicos.

Pero si es cierto que por el momento no se ven los fondos necesarios para cubrir tanta deuda pequeña que ha ido acumulándose poco a poco, es evidente que podrían evitarse algunos acontecimientos bochornosos para la seriedad del Gobierno en sus relaciones con los particulares.

Ocurre en la actualidad que reconocidas por un decreto las cuentas en contra del Estado, y con motivo de demorarse el pago, el interesado se presenta a la justicia haciendo el cobro correspondiente, y allí se encuentra con un representante del Fisco en los Tribunales, que le discute, con el más reconocido talento, la validez de la obligación o la forma de pago.

Se sigue el juicio por todos sus trámites y la sentencia manda a pagar lo que se adeuda, sin perjuicio de que quede de nuevo entregado al Gobierno el cumplimiento de la resolución judicial. El particular ha gastado una fuerte suma de dinero en costas, y el Fisco, que litiga gratis, ha demorado algunos años más el pago.

Es indudable que con este resultado no se comprende que se le inicien juicios al Fisco para el cumplimiento de sus obligaciones; pero es indudable también que es inmoral que mientras por un lado el Gobierno reconoce las deudas representantes suyos las discutan en los estrados judiciales.

Tenemos conocimiento de que el honorable Ministro de la Guerra señor Valdivieso Blanco, cuya actividad en el Departamento de su dirección ha sido objeto de los mayores aplausos, ha tomado la determinación de impedir que las cuentas reconocidas por el Fisco, sean discutidas en los Tribunales de Justicia.

Esta resolución del señor Ministro de la Guerra será muy bien recibida por todos aquellos acreedores del Fisco que desesperados con la mora en el pago de sus obligaciones, han acudido a los Tribunales a buscar una sentencia judicial en su apoyo, y han encontrado todas las molestias de un pleito que a más de no conducir a nada práctico, ocasiona ingentes gastos.

Es de esperar que los demás Departamentos de Estado estudien esta misma cuestión y adopten alguna fórmula que permita sacudir al Fisco del cargo de informal cubriendo pronto las deudas insolutas; o por lo menos que evite el espectáculo de una persona jurídica privilegiada que reconoce sus cuentas para discutirlas después.

VENDO
AVENIDA MATTA
un piso ladrillos y tabiques, siete piezas, baño y servicios; hall, luz eléctrica y gas; reconoce deuda
Precio: $ 35,000

Campo de Marte
Cerca de Alameda
Construcción de ladrillos y tabiques. Dos pisos. Casa habitación con 12 departamentos de familia, 2 baños y 5 de servicios; bodega subterránea. Luz eléctrica. Mide 11 por 27 metros.
Precio: $ 60,000

EN CALLE MORANDE
DOS SITIOS
Precio: $ 60,000 c/u.

Carlos Ossandón B.
1080 - HUERFANOS - 1080

El Comercio en oro de 18 d.

Santiago, 7 de Julio de 1918.

El editorial de "El Diario Ilustrado" del 5 de Julio, tratando sobre los Decretos del Ministerio de Hacienda a que se refería un artículo publicado por "La Nación", del mismo día, expresaba en el fondo mis propias ideas; estamos por consiguiente en completo acuerdo con el conocido redactor de ese diario sobre tan importante materia, y por cierto que ello me halaga.

En la parte final de ese editorial, se manifestó sin embargo algunas opiniones sobre lo que podríamos llamar "El Comercio en Oro de 18 d.", que me parecen discutibles.

En efecto, se dice por el distinguido redactor, que el comercio no tiene el derecho de cobrar sus mercaderías en oro sellado o en su equivalente comercial en moneda corriente, siendo que las adquiere, para ser pagadas en letras, cuyo valor es muy diferente.

Pretendese que con este sistema hace una sobreutilidad a que no tiene derecho y a la que se da todo el carácter de un aprovechamiento ilícito de circunstancias extraordinarias.

Se insinúa finalmente la conveniencia de utilizar la situación creada por los decretos del Ministerio de Hacienda, para que el Soberano Congreso se ocupe de resolver conjuntamente el problema por el lado fiscal y del comercio particular.

Es un axioma, que el valor de las mercaderías en un mercado se fija y gradúa por la ley de la oferta y la demanda. La guerra europea ha traído para todos los mercados mundiales una gran escasez de toda clase de mercaderías; las existencias son siempre mínimas, y aunque las necesidades han disminuído a la fuerza, los tenedores están necesariamente en condiciones de aprovechar la demanda, siempre superior a la oferta.

Si se toma en cuenta estas circunstancias, y si además se piensa en que por mil otras razones bien a la vista, todas las mercaderías y materias primas han subido dos, tres y diez veces de su valor de antes de la guerra, no debe extrañarse en absoluto de los altos precios que todas tienen ahora en el mundo entero.

Que los comerciantes cobren en oro sellado o su equivalente comercial, en moneda corriente, y no en una moneda que no existe legalmente en Chile, relacionada con el valor de las letras sobre Londres, no altera en absoluto ni en ninguna forma el valor de las mercaderías.

El sabe que con el oro sellado recibe 27 peniques por cada peso; sabe también que en otra forma, sólo recibía 18 peniques, todo ello en relación con la facultad adquisitiva de las letras sobre el exterior. Pero si en un caso cobra por una mercadería $ 100 de 27 d., en el otro cobraría $ 150 de 18 d., para obtener la misma utilidad que cree tener el derecho de percibir.

En Chile no existen legalmente sino dos tipos de moneda; la moneda fiduciaria de papel de curso forzoso, esencialmente variable en su valor, y la moneda de oro chileno de 18 peniques, siempre estable en cuanto a su valor intrínseco, y cuyas variaciones de los últimos años en cuanto a su valor adquisitivo de las letras sobre el exterior, obedeciendo a causas extraordinarias, bien conocidas, no le quitan su estabilidad absoluta.

Sería imposible que el comercio de Chile tomara como base de sus transacciones la libra esterlina en letras, pues esa moneda especial, no es una moneda legal. Y aún cuando entre los comerciantes entre sí, se hacen también transacciones en moneda esterlina o en dólares pagaderos en letras a 90 d/v., ello no quita ni pone Rey; no altera en lo más mínimo los precios de las mercaderías, que si son pagadas en oro sellado chileno, se cotizan en la proporción debida, en razón de la diferencia que existe en el poder adquisitivo de las dos monedas.

"El Diario Ilustrado" no ha podido, por consiguiente, estimar como abusivo el sistema adoptado por el comercio serio de Chile en cuanto al uso del oro chileno, como base de sus transacciones; si hay abusos, deben tener otro origen; pero en ningún caso la adopción de la única moneda legal de oro, reconocida por la ley chilena.

Por lo demás, no atino a comprender cómo podría el Soberano Congreso reglamentar estas cuestiones.

R. TORRETTI.

Agricultura

Los servicios de Propaganda Agrícola

Aún cuando la organización de estos servicios de propaganda agrícola se inició hace veinte años y a pesar de la gran propaganda que se ha hecho para darlos a conocer, aún es muy considerable el número de agricultores que o ignoran su existencia o no saben qué dirección tomar cuando necesitan aprovechar estos servicios.

La propaganda agrícola es absolutamente indispensable, pues lo natural es que no todas las personas que se dedican a la agricultura puedan haber hecho un estudio previo con base científica, que le permita conocer los medios de obtener el mayor provecho de sus trabajos y lo lógico sería en tales casos que siguieran en un establecimiento adecuado, los cursos correspondientes a las materias que puedan interesarles. Esto sería lo ideal; pero basta enunciarlo para comprobar la imposibilidad de llevarlo a la práctica.

De ahí nació la idea de satisfacer esta necesidad generalmente sentida, y cada día más notable a medida que evolucionan los métodos y trabajos culturales y el medio más práctico de resolver esta dificultad consistió en crear un cuerpo de profesores bien preparados en la explotación agrícola, distribuirlos convenientemente por todo el país y que su principal obligación consista en ir a la propiedad del agricultor interesado y al pié del trabajo mismo resuelva la duda que exista o dé la explicación científica del punto que interesa al agricultor, y en consecuencia le de el consejo sobre lo que más le conviene hacer, ayudándolo con sus conocimientos y su criterio a resolver el punto materia de consulta. Según ésto, el agrónomo regional, es el profesor gratuito de los agricultores de su zona y con este servicio se traslada a cada propiedad la enseñanza más completa que el agricultor recibe de un profesional que está en las mejores condiciones para dársela.

Pero el agrónomo regional no sólo atiende esta función, que es la principal; tiene otras más también muy importantes como son las publicaciones semanales en la prensa de su zona a fin de divulgar todos los conocimientos agrícolas que tengan interés en su zona, tratando cada tema en la época misma en que se está efectuando el trabajo a fin de que el lector obtenga un aprovechamiento inmediato de la lectura que ha hecho y si alguna duda le queda, o quiere aclarar algún punto, en la misma publicación encuentra la dirección del agrónomo a quien debe dirigir la consulta. Si por cualquier causa no tuviere esta dirección, debe escribir a cualquier agrónomo regional o a la Dirección, con la seguridad de que será atendido por quien corresponda.

La falta absoluta de publicaciones agrícolas, adecuadas a nuestro país, costumbres y métodos de trabajo, nos instó a iniciar la publicación de una serie de Cartillas Prácticas que se reparten gratuitamente a quienes las soliciten y en las cuales encontrarán reunidos los últimos conocimientos sobre la materia que tengan una aplicación práctica en el país, pues dichas Cartillas se han escrito bajo la idea de que cada lector pueda aplicar, sin auxilio extraño, los conocimientos que en ellas encuentra. Su redacción es en lenguaje vulgar para que su comprensión esté al alcance de todo el mundo. Se han publicado treinta y dos cartillas en ediciones muy numerosas y el éxito obtenido se puede juzgar por el gran número que se ha repartido de tal manera, que casi todas las publicadas desde más de un año atrás están agotadas. En estas cartillas se han tratado los principales cultivos o explotaciones actuales, aquellos que más porvenir tienen en el país y su influencia benefactora no sería posible desconocerla.

El agrónomo regional da certificados de rebaja de flete para el acarreo por el ferrocarril, de la cal, yeso, etc., que se empleen como abono y siempre que el interesado sea un agricultor. Este servicio es muy aprovechado en la práctica.

Además debe estar en conocimiento diario de las enfermedades de los árboles, cultivos y ganadería, de la extensión sembrada, expectativas de cosecha, rendimientos, etc., a fin no sólo de informar en cualquier momento al Supremo Gobierno, sino también a los agricultores. Una vez al mes hace una jira de propaganda en su zona para satisfacer las necesidades que encuentre a su paso, dar a conocer el servicio, etc.

Complemento de los agrónomos regionales son los profesores ambulantes de agricultura que tienen funciones algo análogas, pero que se limitan a llevar la enseñanza de localidad en localidad, de fundo en fundo, mientras dura el período de trabajo materia de la lección que desarrollan en su jira. Después de cada lección reparten publicaciones agrícolas a quienes se interesan y atienden las consultas que ahí mismo se les dirijan. La enseñanza de los profesores ambulantes, tiene más relación con los elementos mismos de trabajo pues se dirige en especial a los inquilinos, trabajadores, mayordomos, medieros de los fundos, a fin de que mejoren sus prácticas vulgares de trabajo para lo cual el profesor hace la enseñanza práctica: es decir, tiene más relación con el personal más numeroso, que falto de toda instrucción no ha de solicitar los servicios del agrónomo regional. El profesor ambulante es el complemento del agrónomo regional y le ayuda a reunir toda clase de datos sobre el estado de la agricultura en la región que le corresponde recorrer.

Estos servicios de propaganda son muy extensos en todos los países agrícolas y es de desear que en el nuestro continúen desarrollándose sobre todo en lo que respecta a los profesores ambulantes de agricultura, que es indispensable aumentar hasta tener uno en cada provincia, siendo que hoy día sólo contamos con cuatro.

La unanimidad de los agricultores (salvo muy raras excepciones), han comprendido la importancia de esta enseñanza ambulante y prestan toda clase de ayudas a personal y siempre llegan comunicaciones pidiendo que el profesor ambulante pase por una localidad determinada o se ha pedido que se le envíe especialmente, lo que no siempre ha sido posible atender por lo poco del personal y lo muy extensa que es la región agrícola que deben atender. Estos profesores son verdaderos apóstoles de la propaganda agrícola y merecen toda la ayuda que actualmente les dispensan nuestros agricultores.

Pronto se iniciará una jira de propaganda aprovechando el carro de excursiones de los Servicios Agrícolas y a la vez que en el momento actual están en funciones los nuevos agrónomos regionales establecidos en Quillota, Concepción y Osorno.

Cualquier dato sobre cuestiones agrícolas o sobre el servicio dará el suscrito, en su carácter de jefe, a quien escriba a Santiago, Casilla 40 D.

ROBERTO OPAZO G.

Fundos en venta

EN CASABLANCA. En buena situación, 400 cuadras de buenos rulos, lomajes suaves apropiados para siembras y ovejerías. Buenas casas de habitación, bodegas, posesiones, etc. Precios con enseres y animales de trabajo.
$ 95,000

EN TALCA. Muy cerca de estación, 260 cuadras de buenos terrenos, de rulo, planos y lomajes suaves, buenos suelos de huapi para chacarerías. Viña frutal que produce caldos de primera clase (mostos). Casas, posesiones, bodegas, etc. Con enseres y animales de trabajo y crianza.
$ 150,000

DEPARTAMENTO DE FUNDOS
Freudenburg y Balmaceda
330 - MORANDE - 330

EL PISCO
Luis Hernández
LO VENDE
ALFREDO BLANCHARD
en BANDERA 176

Crítica Literaria

"SCRIBENDI RECTE SAPERE EST ET PRINCIPIUM ET FONS".
Horatius.

J. T. MEDINA.— E. SANFUENTES C., & &.

El disfrazado autor del "Quijote" impreso en Tarragona fué fray Alonso Fernández. Estudio crítico por J. T. Medina con una carta prólogo de D. Julio Vicuña Cifuentes de la Academia Chilena Correspondiente de la Real Academia Española de la Lengua. Santiago de Chile, 1918. Imprenta Universitaria, In-8. de XXII y 140 y (1) p.; rústica.

Cristóbal Colón y su detractor el marqués de Dos Fuentes (Don Fernando Antón del Olmet) secretario de la Legación de España en Chile, por Enrique Sanfuentes y Correa, Secretario de la Sección de Geografía de la Sociedad Chilena de Historia y Geografía. Santiago; Imprenta Universitaria. 1918. In-8.o de 148 y (2) p.; rústica.

Simultáneamente, casi, han aparecido estas obras con que los señores Medina y Sanfuentes vienen a enriquecer nuestras letras. Aún cuando tan diversas en su objeto, son ambas ejemplares cumplidos de crítica histórica y literaria, notables aplicaciones de un método correcto, rigoroso y prudente a las indagaciones de esta especie. Ellas aportan a sus respectivos campos de estudio agudas observaciones fundadas en sólido saber. Ambos autores dejan fuera de toda razonable controversia las tesis que defienden y les dan la mayor certidumbre de que problemas de esta índole sean susceptibles. Empezaremos con el trabajo del señor Medina, que me parece de mayor mérito, porque el punto que discute es más obscuro y ha exigido ciertas peculiares dotes de adivinación, de sagacidad congetural que no requería la obra del señor Sanfuentes.

Sería excusado mi empeño si pudieran todos los lectores imponerse de la muy docta y amena carta-prólogo que D. Julio Vicuña C. ha puesto al libro del señor Medina. Ella, en realidad, poco deja que decir a los críticos: ahí están expuestos sobria y exactamente los puntos cardinales del debate, y apreciada en todo su valer la plausible congetura del señor Medina. Pero escribiendo yo para un público menos especializado en estos estudios, puedo arriesgarme, con mucha menos autoridad, ¿habrá que decirlo?, a indicar los méritos y las conclusiones de este útil trabajo.

Como lo anuncia el señor Medina desde la cubierta de su libro, trátase en él de resolver el tan discutido problema de la paternidad del "Quijote", que en 1614 aparecía en Tarragona bajo el pseudónimo de Alonso Fernández de Avellaneda. Cuestión es ésta que se planteó desde la hora de aparecer el postizo "Quijote" y respecto de la cual se han avanzado desde entonces muchas respuestas. Sin embargo, por curiosa coincidencia, que explican la naturaleza, detalles y tono del libro, todas esas soluciones han ido acercándose, convergiendo hacia una convicción: la de que el anónimo autor fué un fraile. Tal conjetura adquiere hoy todo el prestigio y plausibilidad que pueden darle el saber enorme y el educado criterio del señor Medina. Alguien, profundizando en los datos del problema, llegó hasta determinar la religión a que habría pertenecido el incógnito novelista: la de los dominicos. Circunscritos así los términos del debate, a nuestro insigne historiador tocábale señalar, dentro de esa orden, al individuo mismo que por razones no suficientemente explayadas en el opúsculo, echó al mundo de las letras este hermano bastardo del inmortal caballero manchego.

Avezado a estas investigaciones, el señor Medina procede con su habitual cautela, con científico rigor que es garantía de acierto, con justa medida de congeturas atinadas y de respeto por los datos que sobre el particular existían. Alrededor del problema emprende él un trabajo de circunvalación, va estrechando paulatinamente los términos del debate, introduciendo en él nuevos elementos para identificar al autor del "Quijote" apócrifo, hasta hacer brotar en el espíritu del lector la luz de la certidumbre y convencerlo de que quien escribió aquel libro fué el religioso dominico Fray Alonso Fernández (1573-1633) coetáneo de Cervantes. La minuciosa biografía que de él traza, agrega un muy interesante y documentado capítulo a la historia de las letras hispanas.

Como era de rigor, empieza el señor Medina historiando esta controversia, para lo cual indica el momento y circunstancias del mundo literario a la época de aparecer el falso "Quijote"; las vanas tentativas de descubrir al anónimo autor, y la marcha de las pesquisas hacia la verdadera vía de las investigaciones.

Con tal fin, y como base de su argumentación, vuelve el distinguido erudito sobre aquellos antecedentes que señalan al supuesto Fernández de Avellaneda como fraile de la orden de Santo Domingo.

En este punto es fácil la tarea del señor Medina: el "Quijote" está sembrado de alusiones, referencias, comentarios y detalles propios de un ambiente eclesiástico en que la principal y absorbente preocupación de la vida son la Virgen y el rosario. Todos los personajes, Sancho inclusive, se mueven en una atmósfera de teología, milagros y latines; y el autor se muestra tan entusiasta por las glorías y autoridades de la compañía, que su actitud sólo puede comprenderse en un miembro de la orden domínica.

Un detenido estudio del idioma del Quijote viene todavía a estrechar el marco del problema estableciendo, a juicio del señor Medina, no sólo que su autor no fué aragonés como ha solido afirmarse, sino que había viajado por España y conocía perfectamente algunas de sus principales localidades, Toledo, Alcalá, Mérida, Badajoz y Valladolid. Nuevo derrotero para dar con el desconocido novelista.

La índole de los graves ataques que el autor dirige contra Cervantes, el encono feroz con que le zahiere, a la vez que la incondicional y repetida alabanza que hace de Lope de Vega, restringen todavía más y más el campo de las exploraciones.

Pensando el señor Medina que bien pudiera el pseudónimo no ser otra cosa que el verdadero nombre del autor buscado, artificio muy común y eficaz para ocultarse, echóse ya a inquirir si por aquella época existía en la religión domínica un Alonso Fernández de cierta notoriedad a quien atribuir la paternidad de este "Quijote". Y a la luz de los antecedentes y de las inducciones ya premitidas, la incógnita se despejó por completo. En realidad, en tiempos de Cervantes, y conocido por éste, vivía Fray Alonso Fernández, personaje de importancia que llegó a un alto puesto en su orden, autor de varios escritos históricos, entre otros una historia de la devoción al rosario, entusiasta amigo de Lope de Vega, que había viajado por los pueblos de España que especialmente nombra en el Quijote; y en suma, personaje que satisface a todas las exigencias del problema literario. Esta parte de su demostración la afianza el señor Medina con su estricto y minucioso método que no desdeña detalle, texto ni referencia alguna. No cabe en esta materia levantar presunción moral más alta y firme.

El señor Medina pone remate a su magistral estudio, con una bibliografía de las obras de Fray Alonso Fernández.

El folleto publicado por el señor Sanfuentes lo acredita a la vez como investigador erudito, de sólido y claro criterio, y como polemista brioso e inexorable. Ha propuesto y probado una tesis con enorme acopio de razones, con bien eslabonada cadena de referencias, con buen juicio y con un apasionamiento de convicciones que lo inducen a revolcar sin misericordia al adversario. Es la suya una acerba y triunfal polémica a la vez que un excelente y definitivo trabajo sobre la materia. Se ha inspirado el señor Sanfuentes en los buenos modelos de crítica histórica y ha manifestado, tal vez con exceso, poseer los requisitos necesarios para la investigación histórica: está perfectamente documentado, conoce a fondo a sus autores y los comenta con acierto, dispone sus argumentos en lúcido orden; y si es claro y punzante cuando plantea las propias tesis, es sencillamente aplastador, tiene cierta ferocidad de buen sentido cuando hay que demoler las razones contrarias. Su refutación es un paseo triunfal a través de los textos que obedientes vienen a alinearse bajo su mano. Rudo caballero, sus dos o tres primeros lanzazos aboyan la frágil cimera del contendor, perforan su armadura y dan con él en el suelo.

Pero, francamente, no querría uno presenciar a menudo estas ejecuciones capitales; no todos los nervios soportan el dramático espectáculo. Este encarnizamiento sin tregua en la refutación, esta caza implacable a los sofismas, a los textos mal transcritos, a los vicios de raciocinio, a las aventuradas inferencias tienen algo de pugilato en que desde la primera página el señor Sanfuentes se prepara la victoria. Sin embargo, lo repito, hay exceso en la demostración: el justo enojo del crítico e historiador no declina un instante y pone al lector los nervios de punta. Seguramente no habría desmerecido el opúsculo que estudiamos si el autor algo hubiese refrenado su enojo. Al fin y al cabo se trata de una cuestión científica; y cuando, como el señor Sanfuentes, se tiene la razón, todas las razones, las razones supremas y decisivas, el colmo de la habilidad es la gentileza y la clemencia con el adversario.

Como lo sabe el público, trátase aquí de destruir dos asertos que hizo el señor marqués de Dos Fuentes en cierta conferencia dada en Valparaíso, y reiterada poco después en algún teatro de Santiago. Según el conferencista, Colón no habría sido italiano, sino español de Pontevedra; no habría sido el descubridor de América, sino el usufructuario de un secreto que arrebató, antes de matarlo, al auténtico descubridor, Alonso Sánchez de Huelva. El mantenedor de estas tesis las funda en ciertos documentos hallados en el archivo de Pontevedra, y que, a juicio suyo, transtornan todas las anteriores nociones sobre el asunto.

En contra de tales afirmaciones se alza el señor Sanfuentes. Y en su monografía, que es modelo de clara, lúcida y ordenada argumentación, y que además está escrita con implacable, ardorosa vehemencia, vuelve por los fueros de la verdad tradicionalmente aceptada al respecto. Con sobra de razones y textos prueba dos hechos que arruinan las peregrinas fantasías del conferencista: que Cristóbal Colón nació en el territorio de Génova, y que a inspiraciones de su genio, descubrió el Nuevo Mundo. El mítico piloto Alonso Sánchez de Huelva se desvanece cual leve nubecilla en manos del señor Sanfuentes.

Como éste último lo establece, Colón fué italiano, genovés, porque así lo acreditan el decir de sus contemporáneos, la autoridad de los historiadores de la época y las propias reiteradas, solemnes e insospechables declaraciones del genial marino. En esta nacionalidad itálica de Colón están contestes, no sólo, como es de suponerlo, sus compatriotas sino los coetáneos españoles y portugueses, suizos y franceses. Sólo dos testimonios mal interpretados por el señor Dos Fuentes pudieran obstar al común sentir: el de Antonio Gallo y el de Agustín Giustiniani. Es el punto en que el señor Sanfuentes esfuerza su nerviosa dialéctica y pone de manifiesto las temerarias inferencias que de esos textos saca el contendor. Una autorizada versión de ambos pasajes deja las cosas en su lugar y a Colón en su genovesa nacionalidad.

Expuestos los argumentos positivos, entra el señor Sanfuentes a rebatir los tres o cuatro órdenes de consideraciones en que se quiere sustentar el hispanismo de Colón. Sigue el autor a su contrario en todo el dédalo de las razones y plausibilidades y malos raciocinios, defectuosas etimologías y exégesis, haciendo obra de historiador y filólogo, explicando lo que el señor Dos Fuentes confunde y comentando con acerada crítica los 23 documentos pontevedreses en que se basa toda esta novedad histórica.

En la misma forma incisiva demuele también la otra tesis que pretende arrebatar a Colón la gloria del descubrimiento de América. Desfilan primeramente las pruebas positivas, el testimonio de los contemporáneos de Colón que le atribuyen la inmortal hazaña; y en seguida, los testimonios que destruyen la tesis del señor Dos Fuentes y que en el imaginario Alonso Sánchez sólo nos dejan ver la creación de una fantasía de erudito. Por obra del señor Sanfuentes, Sánchez vuelve al limbo de los seres no nacidos.

Sin perjuicio de estas líneas generales de la polémica, nuestro autor denuncia y persigue varios otros secundarios asertos de su contendor y completa en palabras de cruel ironía su demostración.

Por todas estas cualidades de saber, de método, de claro y animado estilo, el opúsculo del señor Sanfuentes C. ocupará un distinguido lugar en nuestra literatura histórica.

The Hispanic American Historical Review. Vol 1; N.o 1. February, 1918. Baltimore: Williams and Wilkins Company. In-4.o de 122 p.; rústica.

Esta publicación es un paso más en la política de acercamiento entre las dos Américas que desde hace años está desarrollándose. Es el medio más eficaz de armonizar los destinos e intereses de todo orden, especulativos, históricos y científicos hacer que estos pueblos se conozcan en su pasado y colaboren en el presente al progreso de los altos estudios. Todo cuanto propenda a estas nobles y fructíferas investigaciones necesita ser aplaudido y estimulado.

La presente revista debe durar, en bien de la historia y para que en el intercambio de ideas desaparezcan muchos prejuicios y erróneos conceptos que hasta hoy planean sobre los pueblos de Norte y Sud América. Y durará porque lleva en sí poderosos gérmenes de vida, por una parte el ilustre Presidente de los Estados Unidos, Mr. W. Wilson, saluda en la primera página a la Revista, y, al tributarle su aplauso, le augura brillante suerte; por otra parte, el último artículo ahí publicado se debe a nuestro insigne historiador D. J. Toribio Medina. Con estas adhesiones, con colaboradores de tal talla, una Revista no puede sino prosperar.

El artículo del señor Medina comenta con sus habituales competencia y seguridad, "dos obras de Viajeros Norteamericanos traducidas al castellano". Los demás artículos de la Revista son igualmente sólidos, estudiados y de vivo interés. Esta entrega concluye con una buena bibliografía de recientes publicaciones.

Por el carácter panamericano que ya está asumiendo, paréceme oportuno recordar que acaba de editarse el N.o 1-2 de la **"Revista de Bibliografía Chilena y Extranjera"** (Año VI-, en que, entre otras indicaciones bibliográficas en extremo útiles, se da también noticia de las más modernas obras publicadas en América y Europa. Gracias a la seguridad y a lo completo de sus informaciones, esta Revista ha logrado abrirse camino en las bibliotecas y universidades de Estados Unidos.

LEO PAR.

¡TÉ DOMINÓ!
OFRECEMOS
LA
CAJA
de 1|100 a
$ 3.50
M. Aguiló
Hnos.
PUENTE
¡577!

CLAUSURA DEL DEBATE

Respecto a nuestra esterilidad parlamentaria, en lo que se relaciona con las leyes que más imperiosamente exige el progreso del país, no insistiremos por haber sido suficientemente dilucidado por dos de nuestros más distinguidos parlamentarios, los señores Rivas Vicuña y Subercaseaux.

Pero no estará demás rectificar la estadística comparativa entre las leyes dictadas en Chile y en Inglaterra, citada en la Cámara de Diputados, y que adolece de graves errores.

Según las investigaciones practicadas en el Boletín de las Leyes, respecto de Chile, y en "The public general acts", publicación oficial, respecto de Inglaterra, se llega a este resultado: en diez años (1903-1912), se dictaron en Chile 1,148 leyes, de las cuales hay 406 de interés particular, 77 de interés local y 665 de interés general. La gran mayoría de éstas son de carácter administrativo, aumento de sueldos, creación de empleos, etc. No llegarán a 100 las leyes que hayan requerido un estudio algo detenido. En Inglaterra, en el mismo período, se dictaron 2,448 leyes, es decir, 1,300 más que en Chile; de las cuales 465 eran "Public general acts"; y 1983 "Local and private acts", (including the public acts of a local character).

De modo que no es exacto que el Parlamento chileno sea más fecundo que el Parlamento inglés.

En cuanto a nuestro desgobierno, con más autoridad e imparcialidad que nosotros, lo exhibirá un distinguido escritor que, desde la madre patria, ha juzgado el abismo a donde nos ha arrastrado el enorme y amenazante desenvolvimiento de nuestra elocuencia parlamentaria.

"Los que supieron, — dice Beltrán, miembro de la Real Academia de la Historia, — organizar escuadras y ejércitos para ganar victorias, en mar y en tierra, no saben gobernarse. Allí (en Chile), como aquí y como en todos los Parlamentos, especialmente en los que suena la hermosa y rotunda habla castellana, la facundia y las galas retóricas suelen dar la patente de estadista a quien casi en absoluto carece de las dotes necesarias para serlo; con fácil palabra, con ingenio y travesura en la polémica, pueden aparentarse aptitudes y conocimientos que no se tienen y conseguir altos puestos en la administración pública. Por esto la limitación al derecho de hablar en esos parlamentos encuentra y encontrará siempre gran oposición; por esto también las controversias personales y los debates sobre puntos generales de política son los preferidos, y se rehuye entrar en aquellos que, por más concretos, exigen previo estudio y por su índole no ofrecen ocasión de lucimiento, ni satisfacciones de amor propio. Lo que directamente no afecta al organismo y funcionamiento de los partidos, y por lo tanto al especial interés de los individuos que los forman, queda relegado a segundo término y nunca llega el momento de ponerlo a la orden del día, aunque se trate de asunto de capital importancia o de necesidad para el país. El anterior Congreso chileno (el de 1906), nada hizo de provecho para el país, enredado en interminables debates sobre elecciones, sobre crisis políticas, sobre la campaña presidencial y sobre pequeños intereses que no tienen sino una relación muy vaga y lejana con el de la República. Parece que la capacidad de discurrir y trabajar está en razón inversa de la masa: en las comisiones solía hacerse algún trabajo; en las Cámaras era imposible despachar ningún asunto de interés público con rapidez y sin un verdadero tejido de transacciones. En Chile, como en los demás países en que impera el parlamentarismo, y se carece de la cultura cívica necesaria para este sistema de Gobierno, agrava el mal la falta de preparación en materia de negocios públicos, con que van a la Cámara la mayor parte de los senadores y diputados. La investidura de representante del país les da el derecho de intervenir en todo cuanto se refiere a la administración y a la política; pero como en muchos casos ni siquiera son capaces de medir la importancia de los asuntos que por primera vez han de estudiar en su vida, unos, los prudentes, rehuyen el debate y se limitan a votar; y otros apelan a la gárrula palabrería, a los alardes retóricos, a las habilidades dialécticas, con lo que aparentan suficiencia y adquieren fama de hombres parlamentarios, y el resultado final viene a ser, por una parte, la esterilidad e ineficacia de las tareas legislativas, y, por otra, el encumbramiento a las altas posiciones oficiales, de individuos incapaces de dirigir acertadamente el servicio que les está confiado".

Otro publicista, Henri Masson, hablando de una de las formas de obstrucción, ha escrito: "El sólo Parlamento capaz de rivalizar en este punto con el Reichsrath austriaco, es el de Chile... No existiendo la clausura, nada impide que esta discusión se prolongue durante muchos días y aún semanas... En Chile, no es raro oir, sobre los asuntos más fútiles, discursos que se prolongan durante seis, ocho y aún diez sesiones."

Después de un siglo de vida independiente, hemos, pues, retrocedido a la desorganización de los primeros años de la República y se impone enmendar el rumbo, porque el peor Gobierno es preferible a la anarquía de un Parlamento donde nadie manda.

Por el contrario, si las cosas continúan como hasta ahora, el desprestigio de las instituciones liberales será cada día mayor, el país perderá la fe en su sistema de Gobierno y se prepararán para el futuro, despóticas reacciones. El ejemplo de la Francia, entregándose llena de entusiasmo y fatigada de la anarquía, al férreo yugo de Napoleón, no es el único ni será el último en la historia.

VIII

Por último, y para colmo de dificultades, se ha hecho de esta reforma una cuestión religiosa, lo que no es de extrañar, por que vivimos en la tierra clásica de las cuestiones teológicas.

Muy respetables son estas opiniones, porque están inspiradas en un sentimiento noble y sincero, y porque se refieren a un orden de ideas de positiva y benéfica influencia en la vida del último ciudadano como de las más poderosas naciones.

Pero están enteramente fuera de camino en la cuestión que hoy día se debate: no es teológica la partida que hoy se juega.

En la dificultad propuesta va envuelta la eterna cuestión, la eterna

Cuñas de Acero Fundido
Para rajar leña de todas dimensiones
OFRECE:
FUNDICION LIBERTAD
LIBERTAD 53-58

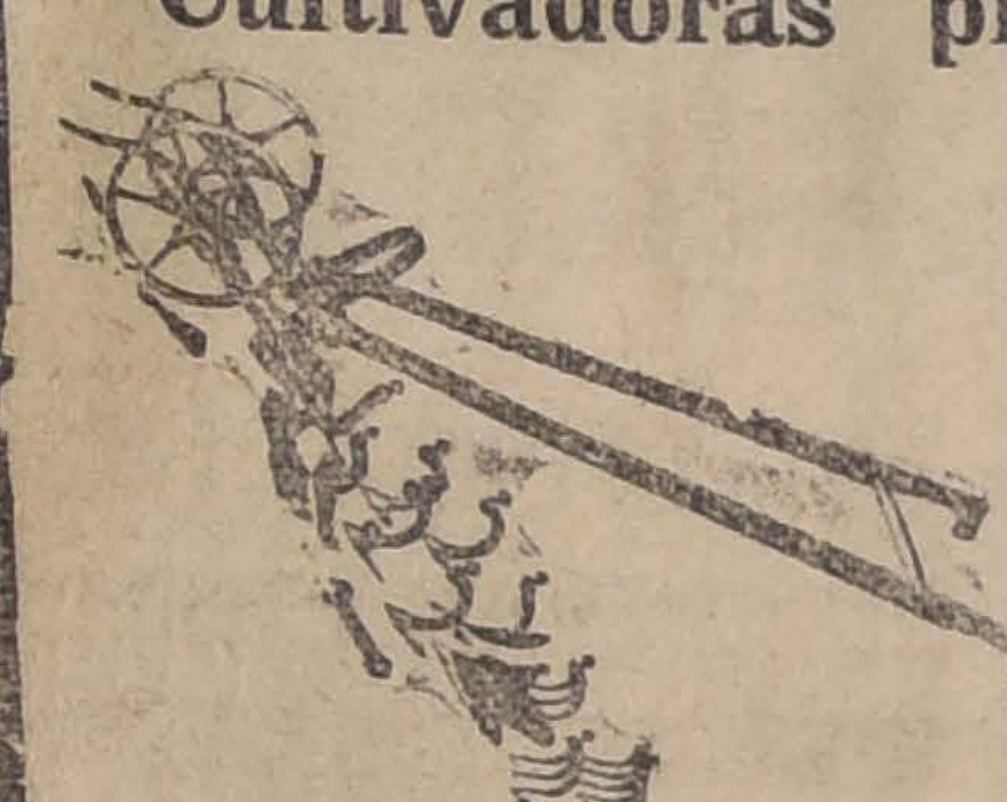

Cultivadoras planet a mano

PARA TODO TRABAJO DE HORTALIZA

Trabaja con perfección y gran economía.

Especiales para el cultivo en gran escala de LENTEJAS y GARBANZOS.

Recibimos una nueva remesa del último modelo.

RAAB, BELLET & Cía.

SANTIAGO, Estado 235 - TALCA, Comercio 840

perturbación de las naciones latinas, la desnaturalización completa de las funciones del Gobierno.

El fin primordial de éste no es la propaganda ni el ataque de la verdad religiosa, sino la consecución de objetos temporales realizables en este mundo, que Dios entregó a las disputas de los hombres.

Se trata, pues, no de una cuestión religiosa sino lisa y llanamente de si es o no conveniente que el Congreso pueda ejercitar la función que le es propia y que constituye la razón de su existencia: legislar.

Si ésta, como parece, es una aspiración legítima y necesaria, no se puede combatir so pretexto de los abusos que pudiera ocasionar. Todos nuestros derechos, todas nuestras libertades, todas nuestras instituciones, pueden prestarse al abuso o al error. En el uso de nuestros derechos, libertades e instituciones está el remedio del mal.

No dudamos de que nuestras leyes, en uno u otro sentido, cediendo a la presión de los dos partidos extremos, pudieran resentirse, alguna vez, de cierto sectarismo, aunque no violento.

El Parlamento no puede ser sino el reflejo del país y nosotros no hemos alcanzado el alto grado de cultura y de tolerancia a que han llegado algunas naciones que marchan a la vanguardia de la civilización moderna.

Somos un país nuevo en la práctica del Gobierno representativo; no tenemos un largo pasado de instituciones liberales; no hemos conocido en la práctica y por consiguiente no hemos aprendido a odiar las estériles y enconadas luchas religiosas, que tantas lágrimas y tanta sangre han hecho derramar en otras naciones.

Sin embargo, los temores más o menos fundados de luchas religiosas no deben llevarnos a perturbar la marcha del país en el funcionamiento de sus instituciones fundamentales.

Las diversas opiniones y tendencias tienen el campo libre de las luchas políticas; es ahí donde deben conquistar la dirección del país, no aislándose en medidas odiosas de exclusión y de privilegio.

Si el rumbo que fija la mayoría es erróneo, en sus manos tiene la minoría los medios necesarios para procurar corregirlo, aunque se trate de materias doctrinarias; pero dentro de sus facultades, obrando en conformidad a la ley, respetando lo que es el carácter esencial del Gobierno representativo, que es un gobierno de mayoría.

Por otra parte, la idea religiosa que se estableció y desarrolló apesar de las persecuciones de sus enemigos y del celo, a veces comprometente de sus adeptos, que corresponde a la tendencia natural del alma humana y que proporciona a la inteligencia y al corazón las más íntimas e irreemplazables satisfacciones, no va a sufrir ni en su influencia, ni en su grandeza, ni en su dignidad, si no se la coloca al amparo y bajo la protección de las corruptelas parlamentarias.

IX

En las consideraciones que hemos expuesto, va envuelta la solución que juzgamos más oportuna para el problema en discusión.

Sin perjuicio de reformar otros artículos del Reglamento, creemos que desde luego y como cuestión primordial debe irse a la clausura, extendiéndola naturalmente a las interpelaciones.

En la práctica no es posible establecer limitaciones respecto a la clase de asuntos que deben o no sujetarse a la clausura; tampoco se pueden justificar esas excepciones ante los principios del derecho público moderno.

Pero es discutible el punto si la clausura debe ser votada por los dos tercios o por la simple mayoría de los asistentes a la sesión.

Lo esencial es que haya Gobierno, que la mayoría dentro de un término prudencial pueda pronunciarse respecto a los asuntos sometidos a la deliberación del Congreso. El número de votos que convenga exigir para formar esa mayoría es algo accidental, algo que depende de nuestros precedentes parlamentarios, de nuestros hábitos políticos, de la mayor o menor garantía que den la organización y el rumbo de nuestros partidos.

Garantizado de una manera segura y eficaz el derecho de la mayoría para gobernar, se impone a nuestro juicio, la conveniencia de no extremar ese derecho, de no aplicarlo sino en cuanto sea necesario para la marcha correcta del Gobierno; y de garantir el derecho de las minorías en la forma más amplia que sea posible, siempre que no se coarte aquel derecho y deber primordial que tiene la mayoría para dirigir el país.

Colocada la cuestión en este terreno, estimamos que por ahora sería conveniente establecer la clausura para toda clase de leyes y para las interpelaciones, por los dos tercios de los miembros asistentes a la sesión.

La clausura por simple mayoría, dados nuestros hábitos de arraigada licencia parlamentaria, produce desde luego ardiente oposición, se estima, por la minoría, como una violencia. Sin necesidad no hay conveniencia en llevar la reforma a ese extremo, provocando discordias y animosidades.

El tránsito desde el gobierno de los diez al gobierno de la mayoría, sería quizá demasiado brusco, la reforma sería muy radical. No hay que olvidar que la medida está justificada y se quiere dictar para que haya Gobierno; si esto se consigue con los dos tercios no hay necesidad de hacerlo por simple mayoría; de la misma manera que, si la obstrucción jamás se hubiera ejercitado, si las minorías no hubieran impedido gobernar, nadie pensaría en establecer la clausura, como no fué necesario ni se propuso expresamente en nuestras primeras asambleas. No hay, pues, necesidad ni es conveniente limitar el derecho de las minorías sino en lo que sea realmente necesario.

Exigiéndose a lo menos el voto en contra de un tercio de los asistentes, para no acordar la clausura, creemos que se concluye definitivamente con las pequeñas coaliciones de intereses inconfesables o de individuos de mal criterio, que hoy día son un obstáculo insuperable para la aprobación de las leyes, o para dar un término prudente a las interpelaciones; y no sería muy difícil hacer viables soluciones de tolerancia en las cuestiones doctrinarias. La Cámara no quedaría al arbitrio ni de los mercaderes que pudieran llegar al templo de las leyes, ni de los intolerantes de ambos extremos.

Este procedimiento más paulatino en la reforma del Reglamento, está de acuerdo con el camino que durante largos años se siguió en la misma materia en Inglaterra, facilitando poco a poco la clausura y a medida que se iba haciendo sentir su necesidad, hasta llegar a la clausura por simple mayoría, como existe hoy día.

Este es, por lo demás, el carácter propio de la legislación inglesa: no existe en ella la aplicación de sistemas o ideas generales, sino que, como lo aconseja su gran filósofo, “se van imaginando los remedios, tan ligero como el tiempo engendra los males”. (Bacon: Pacification of the Church).

Así, sólo después de varios años de obstrucción, se llegó a la primera aplicación de la clausura en 1881 y de tiempo en tiempo se fueron dictando nuevas Standing Orders, que detallamos en nuestro artículo de la Revista Chilena, hasta llegar a la forma más expedita establecida en 1888; y aún después de esa fecha, en 1896 y a indicación de Mr. Balfour, se adoptaron nuevas disposiciones en el procedimiento de clausura.

La solución propuesta nos parece también más adecuada, en estos momentos, para Chile, donde las mayorías cambian con frecuencia y donde no tenemos partidos bien organizados, capaces de afrontar la responsabilidad de las medidas que proponen.

Ahora, si resuelta la cuestión en esa forma, continuara dificultándose la gestión de los negocios públicos habría llegado el caso de establecer la clausura por simple mayoría.

XII

Concluiremos formulando nuestros ardientes votos porque a esta cuestión de la clausura del debate se le dé la importancia capital que hoy día parece reconocérsele.

Si las minorías han sido a veces un elemento de perturbación, responsabilidad y no pequeña incumbe a las mayorías, que no siempre han tenido la constancia y la fe necesarias para luchar por este principio.

Habrá todavía que vencer muchas dificultades; probablemente los parlamentarios que honradamente impulsaron la reforma verán desconocidos o desnaturalizados sus nobles propósitos; quizá no siempre usará la mayoría con prudencia y tino de las facultades que después de tan ásperas luchas le sean reconocidas; pero al fin nuestras instituciones podrán encauzarse en su legítima vía y prepararse para el país un porvenir mejor.

La presente generación no verá, seguramente el término de esta feliz evolución; pero cuando de nosotros no quede ni el más leve recuerdo en la tierra que amamos, vendrán otras generaciones que, más felices que nosotros, podrán contemplar, algún día, el triunfo indudable de la verdad y de la justicia.

J. de D. Correa Irarrázaval.

El varón justo hallará justicia

(Reminiscencias)

En 1878, hace a la fecha 40 años, llegaba a Santiago un joven estudiante anheloso de labrarse una carrera cursando leyes en la Universidad de Chile.

El primer exámen que le correspondió rendir fué de **Filosofía del Derecho**, y la comisión examinadora la formaban don Crescente Errázuriz, profesor de Derecho Canónico, don Manuel Camilo Cobos, profesor de Economía Política y don José Antonio Lira, profesor de Derecho Natural o Filosofía del Derecho.

Llegado el momento del exámen y sentado en la silla del tormento, le tocó interrogarlo a don José Antonio Lira, y el diálogo que se produjo entre examinador y examinando, recordado con la mayor exactitud, fué como sigue:

P.—¿Qué pena merece, señor, la persona que falta a la ley natural?

R.—La pérdida del bien absoluto a que el hombre aspira sobre la tierra.

P.—¿En qué consiste la pérdida del bien absoluto?

R.—El bien absoluto a que aspira el hombre es la vista de Dios, por consiguiente, el que falta a la ley natural carecerá de la vista de Dios.

P.—¿Y qué mas?

R.—Nada mas, pues, señor. La Filosofía del Derecho no da otra explicación.

P.—¿Y el infierno, hombre, dónde lo deja?

R.— El infierno es materia de la revelación, no es un principio de Derecho Natural; por lo demás, el infierno consiste en la pérdida de la vista de Dios.

P.—¿Entonces el cuerpo no sufre ningún castigo?, exclama el profesor, presa de la mayor agitación.

R.—Eso vendrá a ser el **día del juicio**, responde el examinando, con un tono de desesperación que acusaba su temor de haber contestado la mayor heregía.

Los demás muchachos, que esperaban su turno, para ser examinados, sueltan la más sonora carcajada y el examinador toma tres balotas **negras** y las coloca en el platillo de la votación.

La suerte del joven estudiante quedaba resuelta para toda su vida. Habiendo salido mal en el primer exámen, tenía que repetir año y ello no era posible sin graves inconvenientes. Debía, pues, renunciar al estudio del Derecho y regresar a provincia a trabajar en la agricultura o en el comercio.

Pero existe un sentimiento de justicia que anida en los grandes caracteres y en el corazón de los hombres superiores; ese sentimiento movió el ánimo y guió la mano del señor don Crescente Errázuriz, quien con la serenidad del varón justo, retiró rápidamente del platillo **dos balotas negras**, las dejó caer en el cajón de la mesa, y las substituyó por **dos balotas blancas**, como su hermosa alma, convirtiendo en **aprobación** por mayoría de votos la **reprobación** a que el alumno había sido condenado por un exceso de celo religioso digno del mayor respeto.

El señor don **Crescente Errázuriz** no conocía siquiera al joven estudiante, no lo guió, pues, otro móvil que su amor a la justicia. En su criterio el examinando había respondido con arreglo a las enseñanzas del Derecho y no temió contrariar al profesor rehaciendo la votación, y abrió de este modo una carrera y un porvenir al descorazonado estudiante.

Dos años más tarde, en Diciembre de 1880, el examinando de nuestra referencia recibía su título de abogado y abrió su estudio en esta ciudad, donde ha ejercido, hasta el presente, su profesión. El joven examinando de 1878 no ha olvidado jamás el acto de justicia que labró su bienestar, y empapado en este mismo espíritu de amor al bien, quiso extender sus beneficios al mayor número de sus conciudadanos y, en 1887, fundó con una pléyade de amigos de buena voluntad, el Partido Democrático de Chile.

Años después, en 1900, llega a la Cámara de Diputados, en cuyo seno ha luchado a la medida de sus fuerzas por la **igualdad humana**; por la **redención** de los oprimidos; por la justicia social y por el **bienestar** de los trabajadores, difundiendo en todo momento el espíritu **nuevo**, que va ganando todas las voluntades y transformando la vieja sociabilidad chilena.

Cuando murió el Gran Pontífice León XIII, de feliz memoria, llamado con justicia el Papa de los Obreros; aquel que en su bula **Rerum novarun**, llamó la atención de la cristiandad sobre la infeliz condición de los trabajadores, el examinando de 1878 levantó su voz en la Cámara de Diputados para hacer el panegírico del egregio Pontífice y exaltar sus grandes virtudes, pagando en parte la deuda de gratitud contraída para con el señor don **Crescente Errázuriz**, en la forma que habría de serle más grata, rememorando la obra llevada a cabo en favor del proletariado por el Jefe de la Iglesia Universal.

El acto de justicia llevado a cabo en 1878 por el señor **Errázuriz** se traducía en otro acto de justicia en homenaje al Jefe de la Cristiandad y en ello cabe por entero todo el mérito al varón justo que provocó y despertó tales sentimientos generosos.

Llega en 1918 a ocupar un sillón en el Senado de la República el examinando de hace 40 años, y le corresponde examinar, a su vez, al Príncipe de la Iglesia Chilena presentado por el Gobierno para ocupar el Arzobispado de Santiago; pesar sus méritos y sus virtudes; apreciar su talento y sus cualidades; sus conocimientos y servicios; su piedad y su espíritu de justicia, y encontrando reunidas en él todas estas hermosas condiciones, al depositar el Lunes próximo en la urna de la votación que tendrá lugar en el Senado, la balota **blanca** que lleve su voto de aprobación al elegido del Gobierno y del país, como acto de merecida justicia a la rectitud del varón justo, lo hará con la suprema alegría de un corazón agradecido, recordando que hace 40 años, el actual Arzobispo electo de Santiago colocó dos balotas **blancas** como su alma de armiño, en el platillo de examen, abriéndole una carrera honrosa que ha hecho su bienestar.

Nunca experimentará mayor placer que pagando este tributo de admiración y de cariño al sabio maestro de tantas generaciones, modelo de virtudes, de ciencia, de piedad, de abnegación y de severa justicia.

Malaquías Concha

LIBROS

Que han obtenido un gran éxito en Santiago y de los cuales acabamos de recibir nueva remesa:

Martínez Sierra. Cartas a las mujeres de España	$ 5.00
Eca de Queiroz. París. .	5.50
Maclagan. La Sociedad de las Naciones.	4.00
Presidente Wilson. América por la libertad. .	1.80
Barbusse. El fuego de las trincheras (En español o en francés).	

LIBRERIA
ZAMORANO Y CAPERAN
Compañía 1015. — Casilla 362
Santiago

4867-9-g

AL PASAR

Becas para estudiantes latino-americanos

La Escuela de Mineralogía de Colorado, Estados Unidos, según nos lo da a conocer una noticia de Nueva York publicada en un diario de Lima, ha resuelto otorgar becas en esa institución a ciudadanos de cada una de las repúblicas hispano-americanas. Dichas becas durarán un período de cuatro años y su valor aproximado es de 800 pesos cada una, estando los favorecidos exentos del pago de honorarios de laboratorios e instrucción durante el curso completo.

La Escuela de Mineralogía de Colorado es una de las mejores instituciones de su clase en la República del Norte y está situada en una región minera que es, probablemente, la más rica de aquel país.

Entre los estudiantes de este plantel figuran ya muchos jóvenes hispano-americanos. No sabemos si entre éstos haya algunos chilenos. En todo caso, nos parece que sería muy provechoso para los que aquí se dedican al estudio de la minería y tengan deseos de perfeccionarse en esta profesión, que tiene en Chile porvenir como en ningún otro país, que fueran a seguir los cursos de la mejor escuela de mineralogía de Norte América, aprovechando la posibilidad que ahora se les presenta.

Homenaje a don Andrés Bello

El Ayuntamiento de Madrid ha resuelto, según leemos en un diario argentino, dar el nombre de don Andrés Bello a uno de los trozos de la avenida en construcción de esa ciudad, conocida por la Gran Vía.

Esta resolución del Ayuntamiento madrileño responde a una solicitud de la Real Academia Hispano-Americana que ha querido de este modo honrar la memoria del ilustre polígrafo, cuya obra de investigador y de crítico se vincula tan profundamente a la cultura clásica del pueblo español.

Como se sabe, don Andrés Bello, aunque nacido en Venezuela, es considerado como chileno en nuestro país y aún no faltan biógrafos que lo incluyan en la lista de nuestros hombres ilustres.

Lo cierto es que por la tendencia de su espíritu y por la orientación de su obra de codificador y de publicista, que por su labor de erudito, de escritor, de congresal, de educacionista, actuó largo tiempo como verdadero ciudadano chileno. Todavía más, aquí se le concedió honras singulares que hasta hoy perpetúan su vida y su acción, y en esta tierra, a la que quiso como propia, formó su hogar, del que salieron descendientes que han figurado y figuran con brillo en diversas actividades, y sobre todo en el campo de las letras.

Es, pues, especialmente grato para nosotros el homenaje con que la Real Academia Hispano Americana y el Gobierno de España honran a don Andrés Bello, cuya obra de historiógrafo y de crítico abarcó los ciclos más profundos de la vida literaria española siendo, desde este punto de vista, un trabajador eminente y sabio de la historia y cultura de aquel país, antecesoras de la historia y de la cultura de los países ibéricos de América.

“Martín Rivas” traducido al inglés.

Desde hace algún tiempo ha comenzado a publicarse en Nueva York una serie de traducciones del castellano.

El primero de los libros de esta serie, vertido al inglés, ha sido la conocida y hermosa novela “Martín Rivas” de don Alberto Blest Gana; obra que está llamando poderosamente la atención en los Estados Unidos.

Un diario norteamericano, “El Boston Transcript”, ha recibido en los encomiásticos términos siguientes esta publicación:

“Los lectores norteamericanos deben dar buena acogida a esta obra muestra de uno de los más prominentes novelistas suramericanos...”

“Martín Rivas” es en primer lugar una interesantísima historia, cuya narración, de un movimiento rápido y vivaz, mantiene constantemente la atención del lector, de página en página, sin poder hallarse un sólo episodio insípido o desprovisto de interés en toda la obra.”

“Es uno de los rarísimos libros que os hacen permanecer pegados en vuestro sillón por mucho tiempo, después de la hora en que habíais intentado acostaros.”

“... Es difícil conseguir una selección más afortunada para comenzar la serie.”

Constituye el hecho de que damos cuenta, un verdadero homenaje al autor de aquellas amenas novelas llenas de sabrosos episodios desarrollados en un preciso ambiente nacional.

POLITICA

Situación Ministerial

Hoy a las 2 P. M., pasarán a la Moneda el presidente del H. Senado, señor Tocornal, y el presidente de la Cámara de Diputados, señor Rosselot, llamados por el Excmo. señor Sanfuentes con el objeto de conferenciar sobre la situación política y ministerial.

Elecciones de Chiloé

Hoy continuará en el H. Senado el debate sobre las elecciones de Chiloé.

Está con la palabra el señor Aldunate Solar, para la rectificación de hechos.

PARTIDO LIBERAL

Centro Liberal. — A la hora de costumbre celebrará sesión este Centro.

El directorio fijó la siguiente tabla:

1.o Renuncia del presidente del Centro.

2.o Reforma de los estatutos. Esta información consiste en suprimir la comisión de admisión de socios para dar las atribuciones de ésta al directorio.

3.o Clausura del Debate. Disertación del señor Tomás Ramírez Frías.

4.o Incidentes. Actualidad política.

Se encarece la asistencia.

ASAMBLEA RADICAL

El Miércoles próximo a las 9 y media de la noche, celebrará sesión ordinaria la Asamblea Radical.

Se ocupará de importantes asuntos de actualidad.

La Comisión de Admisión de Socios debe reunirse esta tarde a las 6 y media, según acuerdo tomado en la sesión del Lunes último.

PARTIDO CONSERVADOR

Asamblea de la Juventud.— Hoy celebrará sesión la Asamblea de la Juventud Conservadora en su local, Club Fernández Concha, a las 6 P. M. Hablará el presidente, señor Arturo Ruiz de Gamboa, diputado por la Ligua.

A continuación dictará una conferencia el señor José del C. Alvarado, acerca de la situación del Partido en las provincias de Bío-Bío al sur.

PARTIDO NACIONALISTA

Sesión del Centro. — Para hoy, a las 6 P. M., y en su local de costumbre, Morandé 251, está citado este Centro. Se ruega la asistencia por haber asuntos de importancia. Las personas que deseen firmar los registros del Centro, lo pueden hacer, de 6 a 8 de la tarde en Morandé 251, o en el Centro Guillermo Subercaseaux, de la 7.a Comuna. (Vicuña Mackenna 790).

PARTIDO DEMOCRATA

Agrupación Demócrata de Santiago.—Esta agrupación celebrará asamblea extraordinaria hoy a las nueve de la noche. A esta asamblea se ha acordado invitar a la representación parlamentaria demócrata de Santiago.

Vendedores Competentes

EMPLEADOS PRACTICOS

EN TRABAJOS DE OFICINA

Interesados por ocupar plazas en nuestros Almacenes, pueden presentar su solicitud personalmente, de 8.30 a 9.30, A. M., acompañando los certificados que posean de sus anteriores ocupaciones.

La Casa ha establecido un registro de solicitudes, en el que se archivan los datos de los solicitantes de empleo para consultarlos al producirse cualquier vacante.

THE CHILIAN STORES
GATH & CHAVES LTD.

4959-8-g

TE CRUZ AZUL

TE TE TE TE

AGUA MINERAL DE

PANIMAVIDA

Medicinal. Se toma pura y es exquisita con Whisky, Coñac o Jerez. Como refresco con Granadina o Grosella. Pídala en el centro a Bandera 176.

ALFREDO BLANCHARD

TE TE TE TE

TE CLUB DE LA UNION

EDUCACION

Reforma universitaria

II

Lo primero de todo: recursos pecuniarios y local apropiado

(Para el señor Ministro de Instrucción Públicas.

Se ha insistido últimamente en que debemos iniciar cuanto antes la reforma completa de nuestra enseñanza en términos que responda a las nuevas orientaciones de la época presente.

Muchas voces autorizadas se han dejado oír encareciendo la urgencia de esa reforma y pidiendo a los poderes públicos una acción inmediata en ese sentido y de acuerdo con las necesidades imperiosas de la nueva era que se inicia.

No existe en realidad, otro problema de más transcendencia que el que nos ocupa y de cuya acertada solución no dependa por entero el porvenir de nuestro país.

Es de extrañarse cómo no se procede con más celeridad en esta materia, mejorada la cual obtendríamos el mejoramiento general de Chile.

¿Qué aspecto de la vida, qué problema individual o social no tiene relación con la Universidad?

Desgraciadamente entre nosotros no existe esa relación estrecha, esa comunidad de sentimientos y de ideas entre la Sociedad y la Universidad. Y es por esto que urge la reforma de esta última en términos que responda mejor al rol universitario moderno, el de verdadero guía en las investigaciones y camino ascendente de un pueblo.

Pero por muy interesante y conveniente que sea la parte ideológica de los programas que se han formulado últimamente, ellos pecan a nuestro juicio de un defecto capital: que han olvidado de empezar por lo primero, dando la autonomía y recursos necesarios a la Universidad para realizar cumplidamente su gran misión.

Creemos que a este respecto, la nuestra es una situación muy original y talvéz única en el mundo: por una parte se ataca a la Universidad porque no mejora sus sistemas de enseñanza y por la otra se le hace una guerra sorda para no concederle todos los recursos necesarios.

Es tiempo de que cese esta situación que envuelve gravísimos peligros para nuestro porvenir, en circunstancias que todo el mundo se apresta para librar la más importante lucha comercial e industrial.

Es indispensable, pues, que el nuevo Gobierno, dé forma concreta a esta aspiración unánime del país de conceder por medio de una ley la personería jurídica y la autonomía económica necesaria a nuestra Universidad para que ésta tenga los recursos materiales suficientes con que ponerse al frente de la nueva etapa nacional.

Aún más, el mismo Gobierno debería iniciar las donaciones con una gruesa suma y no dudamos que su ejemplo sería seguido por todos los hombres patriotas de Chile.

En nuestro próximo artículo nos ocuparemos del local universitario y de las condiciones generales de la vida universitaria moderna.

Enrique del Valle

Federación de Estudiantes. — Sección Sport. — Se cita para hoy a las 6 de la tarde en el local del Club de Estudiantes, a los señores que forman esta sección; se les encarece la puntualidad de la hora, pues hay varias cosas de interés que tratar.

Nuevo profesional. — Después de haber hecho sus estudios completos en la Escuela de Farmacia, se ha graduado de farmacéutico el señor Clemente Andrade Rogel.

Su memoria de prueba es un estudio sobre los envenenamientos y su manera eficaz de combatirlos.

Centro de Ingeniería de la Universidad de Chile.—Sesión extraordinaria.—Se cita a sesión extraordinaria de directorio para hoy Lunes a las 6 de la tarde.

Tabla: Fiestas del aniversario.

Se cita a esta reunión al señor Gmo. Moore.

OJO!!

A toda persona que desee comprar alguna **alhaja** le recomendamos visitar nuestro departamento de joyas de **Ocasión.**

HAY: Anillos, Prendedores y Rositas con brillantes y piedras preciosas, a precios desconocidos hasta ahora.

Relojes oro para señoras, desde $ 25; idem para hombres, desde $ 55.

Cadenas 14 y 18 kts., únicamente por el valor del oro.

LA EQUITATIVA

Delicias 851 al 857, entre Estado y San Antonio

4907-8-g

Muebles

POR ENSANCHE DE LOCAL

MAÑANA empezará a realizarse con un

20% DE REBAJA

el SELECTO y VARIADO surtido que dispone la acreditada

MUEBLERIA PARIS

4935-9-g

Té

Kandegama

Producto de las mejores plantaciones de la

INDIA

Pídalo en todos los buenos almacenes.

4955-11-g

Restaurant LA ALHAMBRA

SAN ANTONIO 376

Al lado los Baños

Este Restaurant es el preferido de las personas de buen gusto por su servicio esmerado y buena atención.

Cubierto, $ 3 con vino

Y A LA CARTA

4850-15-g

LIBRERIA Y CASA EDITORIAL

“MINERVA”

39 AHUMADA 43

Casilla 1419 :——: Teléfono 300

50 variedades de papel para encuadernadores y trabajos

MARMOLES, se acaban de recibir. Pídanse muestras y precios

Obras recién publicadas

LA HIGIENE DE LA PIEL, obra indispensable en el tocador de una dama.	$ 3.50
LA ESCUELA EN LA GUERRA, notable obra de actualidad para los educacionistas.	3.—
LAUDATORIAS HEROICAS, poesías de Antonio Bórquez Solar.	3.—
ELEMENTOS DE DIBUJO LINEAL, por el ingeniero Luis A. Troncoso P.	3.—
VERBOS IRREGULARES, con un prontuario de gramática.	0.80
RASPUTIN, o sea la historia de este falso monje. . .	3.—

En los pedidos de provincias, agréguese para franqueo.

NOTA: Tenga Ud. presente que la “Librería Minerva” tiene la venta exclusiva de casi todos los textos de enseñanza.

M. GUZMAN MATURANA

SANTIAGO, CASILLA 1419

Alhambra

HOY ESPECIAL Y NOCHE. — **Gran suceso artístico!**
La tragedia del pensamiento, inspirada en la meditación profunda. — La obra magna de SHAKESPEARE.

: HAMLET :

Hamlet: RUGGIERO RUGGIERI. — Ofelia ELENA MAKOWSKA.

MAÑANA, TARDE Y NOCHE.
Primera función de

Los Trabajadores del Mar

La célebre y popular obra de VICTOR HUGO.—Edición PATHE. — 6 jornadas, 2 funciones.

DOMINE UD. SUS NERVIOS, QUE LA IMPACIENCIA ES FATAL!
Muy pronto diremos la fecha del estreno de

EL GUANTE DE LA MUERTE

COMEDIA
EL CINE DE LUJO

HOY. Especial a las 6.15 y noche a las 9.20.

En vista del éxito alcanzado, y a pedido de numerosas familias, reprisaremos la hermosa película

PROBLEMA MATRIMONIAL

Magistral argumento de alta transcendencia, cuyas escenas se desarrollan en los centros más elegantes de New York, donde el espectador puede admirar las ricas toilettes que significan un derroche de lujo.
PLATEA, $ 1.50.

ESQUIVANDO EL MILLON.-La película más lujosa, pesentada en Chile, interpretada por MABEL NORMAND será otro gran triunfo de la marca GOLDWYN. Con ella serán inaugurados el próximo VIERNES, LOS DIAS DE MODA.

MAÑANA. — ESPECIAL Y NOCHE
Presentación de la gran estrella polaca.

OLGA PETROVA

en su última y deslumbrante creación

Hija del Destino

Aparecerá próximamente en los principales Teatros de Chile, Perú y Bolivia.

MARCA REGISTRADA
S. P. Paramount C.

PARAMOUNT

MARCA REGISTRADA
S. P. Paramount C.

Esta es la más grandiosa marca cinematográfica que está extendida por todo el mundo.

TEATRO BRASIL ■ No solamente es la sala predilecta de la juventud femenina, sino que es el cine que presenta la más atrayente selección de películas de todas las marcas.

HOY, TARDE Y NOCHE. — Ultima exhibición en Santiago

Esposas de Guerra

La sublime creación de la NAZIMOVA. Novela inspirada en los más altos ideales femeninos.

JUEVES, TARDE Y NOCHE: 4.a y 5.a audiciones, WERNER FISCHER.

TEATROS

Teatro Santiago. — Concurridísimas se vieron las dos funciones de ayer. En matinée se cantó la opereta del maestro Sydney Jones, La Geisha, con aplausos para Aída Arce, Barreta, Soto, Pibernat, la Soria, Alonso y la Celimendi, bien en sus respectivos personajes. Por la noche se puso en escena La Mujer Moderna, de Gilbert, en la que se distinguen Aída Arce, Barreta, la Soria, Pibernat, Soto y Elvira Celimendi. La pieza, de pocos atractivos salva, gracias a la inteligente interpretación de la compañía, la que le da también una presentación escénica cuidadosa. Coros y orquesta bien.

Para esta noche se anuncia la chispeante opereta del maestro Gilbert, La Señorita Tralalá, en la que alcanza uno de sus mejores éxitos cómicos Barreta, y en cuyo desarrollo se hacen aplaudir, además, Aída Arce, Pibernat, Martínez y Soto.

El Miércoles próximo se hará el estreno en Chile de la versión castellana de la hermosa opereta del maestro Ziehrer, El Caballero de la Luna, pieza que la compañía ha ensayado cuidadosamente y de cuyos merecimientos tenemos buenas referencias por la crítica extranjera.

Ediciones de obras teatrales chilenas. — La casa editorial Minerva ha firmado un contrato con la Sociedad de Autores Teatrales de Chile, mediante el cual esta casa ha empezado a editar las obras teatrales de los miembros, que lo deseen, de la Sociedad de Autores. Estas ediciones serán elegantemente impresas, con una portada uniforme, para la cual se han pedido bosquejos a diversos dibujantes.

No dudamos que estas ediciones contribuirán poderosamente a la difusión de nuestro teatro nacional, que hoy va por una senda de creciente desarrollo.

Notas del Municipal

La próxima temporada. — Ayer tarde tuvimos a nuestra vista un cable enviado de Barcelona, que nos anuncia la salida de ese puerto de algunas de las partes principales que han de actuar en la próxima temporada lírica, asimismo como la de quince coristas y seis bailarinas, tomadas de la "troupe" de Diaghileff.

Las partes principales, a que se refiere la comunicación, son el maestro Padovani y el maestro Sabater. Las sopranos Cesar Martínez y nuestra conocida Mercedes Llopart. Las medio-sopranos Fanny Anitua, Dolores Frau y Elena Lucci; los tenores Navia y Nadal y el bajo Luis Rassato. Además se han embarcado el regisseur Villaviciosa y José Martí.

Estos son los elementos que vienen de España y que, como es lógico, han de completarse con los venidos de New York y de Buenos Aires. La empresa ha enviado sus pasajes a Parvis, Carmen Melis y Meta Reddisch, que han de venir desde New York. En Buenos Aires, se encuentran actualmente en el Colón, el maestro Paolantonio, y el maestro de coros Piergili, que una vez terminada la temporada en dicho teatro, se trasladarán a Santiago.

No ha sido posible completar en España el cuerpo de baile, sólo han podido venir de allá seis bailarinas, entre las que se cuentan las señoritas Chableska, Piansneski, Kasyoulak y Barreka, tomadas, como hemos dicho, de la "troupe" de Diaghileff. El resto, hasta completar el número de 16, será contratado en Buenos Aires, posiblemente entre las desocupadas del Colón.

Conciertos

Arturo Rubinstein. — Terminada su serie de conciertos en el Municipal de Río de Janeiro, acaba de llegar a Buenos Aires el eminente pianista Arturo Rubinstein.

Este distinguido virtuoso realizará en la vecina capital una nueva serie de conciertos, y, una vez terminados éstos, se trasladará a Santiago.

Rubinstein estará en Santiago a mediados del próximo mes de Agosto.

El guitarrista Llobet. — Por la combinación transandina de hoy, arribará a Santiago el guitarrista señor Miguel Llobet.

Mañana Martes dará una audición privada en la Biblioteca Nacional, y su primer concierto público se realizará en el Unión Central, el Miércoles, a las 9 1|4 de la noche.

El trío de Barcelona. — La audición que había sido anunciada para ayer, se ha postergado para el Martes 9 por la tarde.

Mauricio Dumesnil.— El eminente pianista Dumesnil se ha embarcado en La Habana para dirigirse a Chile, en donde actuará próximamente.

El Teatro Cosmopolita

Lo que dice el empresario del Metropolitan de New York, señor Gatti Casazza. — El empresario de la compañía de ópera del Metropolitano, presenta en este artículo un estudio de la gran ópera desde los puntos de vista patriótico y financiero:

"Muchas personas me preguntan qué estamos haciendo para fomentar el talento de nuestros nacionales. Cuando se me habla de proporcionar a los artistas americanos todas las oportunidades posibles, contesto que cada país debe favorecer su arte y sus artistas propios. Esto es natural. Pero el arte del teatro, el carácter del teatro, es cosmopolita, como lo demuestra la historia.

Considérase a Francia, un pueblo ardientemente "nacionalista" en aspiraciones y realizaciones; si se examina retrospectivamente la ópera de Francia, se verá que su relación constituye la historia de la ópera europea más bien que la de la ópera francesa. París fué la meta de Meyerbeer, Rossini, Donizetti, Bellini, y antes de éstos, la de Lully, Cherubini, Spontini, Puscini y Gluck. La historia de la ópera en Viena es la misma que la de París hasta el tiempo de Mozart.

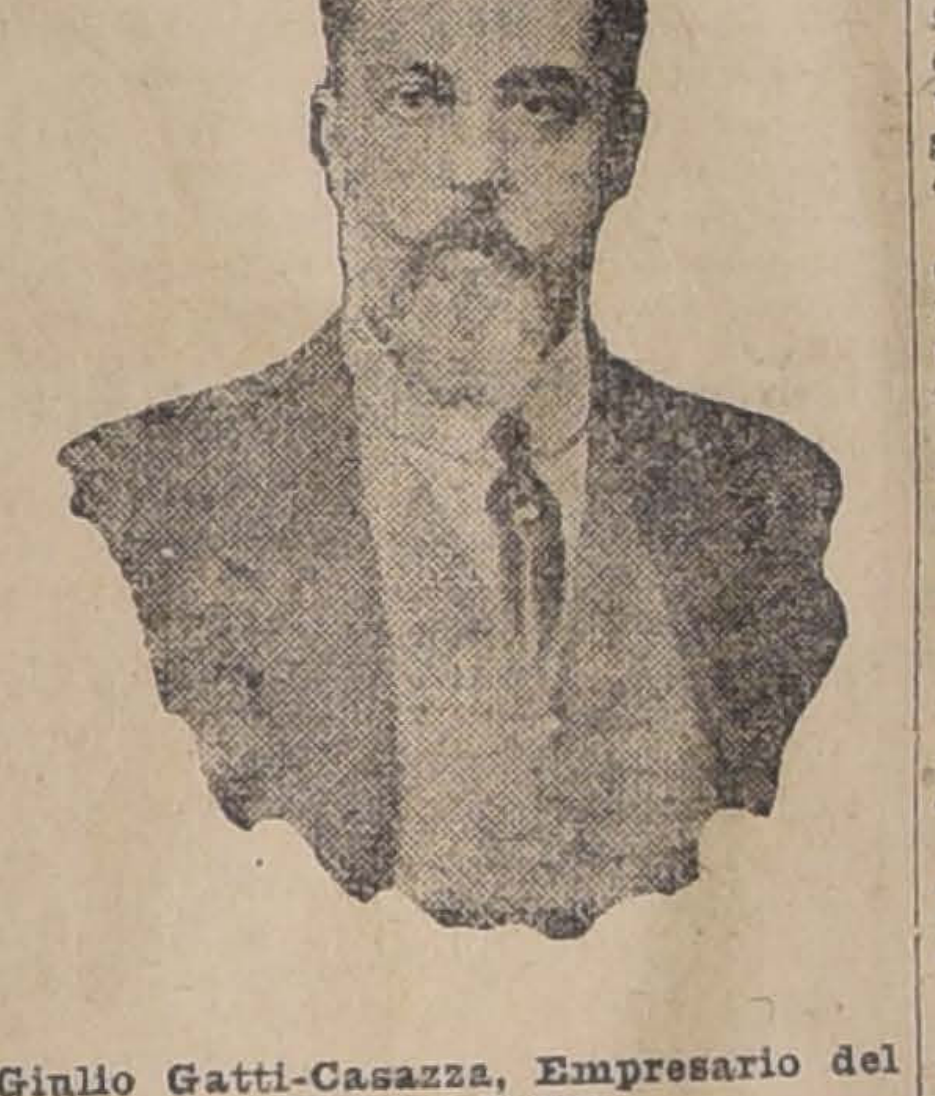

Giulio Gatti-Casazza, Empresario del Metropolitano

La ópera es principalmente una cuestión de éxito; deben buscarse todos los elementos que aseguren el éxito. Por ejemplo, Italia tiene grandes artistas; el arte del canto está allí muy desarrollado, y sin embargo, encontramos en su territorio cantores extranjeros, alemanes, austriacos, franceses, rusos y aún ingleses y americanos, que prosperan en este medio favorable. El carácter del teatro, su variedad esencial, su cosmopolitismo, los invita. Si la ópera es internacional en los países de Europa, lo es aún mucho más en la cosmopolita América, y más aún en la ciudad de Nueva York.

Repito, pues, que al ayudar a los artistas debe tomarse también en consideración al público. No podemos olvidar que tenemos un teatro que exige muchos requisitos de los artistas y un gran repertorio. No hay lugar en la ópera para los que no han tenido preparación; es necesario tener un repertorio para poder formar parte de la compañía del Metropolitano".

Cinematógrafos

Comedia. — Como era de esperar, dado su seleccionado programa de biógrafo-concierto, se vió ayer concurridísima esta elegante y cómoda sala en sus tres funciones.

Para hoy, en la especial y noche, se anuncia la reprise de "Problema matrimonial".

En el desarrollo de sus escenas el espectador admira la vida nocturna, en los centros donde se reune el mundo elegante de Nueva York, la fastuosidad de sus fiestas donde se derrocha el oro a manos llenas, y las ricas y costosísimas toilettes que lucen sus elegantes mujeres.

Garden Theatre.—En las funciones del Miércoles, será estrenada una nueva película adaptación cinematográfica realizada por la Casa Pathé de París, de la obra maestra del inmortal poeta y novelista francés Víctor Hugo, titulada "Los trabajadores del mar".

En la sección especial de hoy, se exhibirá dedicada a las niñas el idilio de amor interpretado por la hermosa y joven June Caprice y el actor Harry Billard titulado "Locuras, Caprichos y Fantasías".

En la función nocturna, se estrenará la última creación de la actriz reina del amor sentimental Susana Grandais, en el poema de amor y arte "El triunfo del honor".

Susana luce en esta vista 15 toilettes de sencilla y elegante confección, modelos de Linke.

En la interpretación la secundan el actor señor Treville y el galán señor Signoret (hijo), ambos de la Comedia Francesa.

Mañana, en la especial, concierto por distinguidas niñas y jóvenes de nuestra sociedad a beneficio del Patronato de Niñas de Andacollo.

Cine Alhambra.—Para hoy anuncia este cinema la reprise de la importante película "Hamlet", la célebre tragedia de Shakespeare, traducida al cinematógrafo con propiedad, y en la que Ruggiero Ruggieri y Elena Makowska han impreso a sus roles respectivos de Hamlet y Ofelia, la característica exacta de esos personajes.

"Los trabajadores del mar".—Para todos aquellos de nuestros lectores que hayan leído esta obra maestra de Víctor Hugo, será una grata sorpresa saber que ha sido vertida al cinema, por la Casa Pathé, lo que significa la más completa garantía. Esta reducción cinematográfica ha sido hecha en seis jornadas que se exhiben en dos funciones consecutivas, y su interpretación está a cargo de los artistas de la Comedia Francesa.

Como siempre, es el Alhambra el que anuncia esta primicia y su estreno se verificará mañana para exhibir en la función del Miércoles la conclusión de la obra.

Teatro Politeama.—Funcionó ayer este teatro con un numeroso público durante las tres funciones.

Para hoy está anunciado el estreno de la vista de un corte policial titulada "El crimen de la calle Monroe", por el actor americano Bryant Washburn.

La orquesta tocará piezas nuevas de su vasto repertorio.

Viernes, día de moda y presentación del celebrado actor William Rusell en la obra de su propiedad "Un paisano de Nueva York".

Teatro Unión Central. — Ayer se estrenó en esta sala la versión dramática "La hija del destino".

El argumento tratado en esta hermosa obra está desarrollado con mucho arte y elegancia.

Sus escenas son impresionantes y de mucha actualidad, pues, se trata, de los dramas que produce el espionaje en la actual conflagración mundial.

Para hoy Lunes se anuncia el estreno de la notable film "Los imperios centrales en guerra". Vista tomada en los campos de batalla europeos por un corresponsal norteamericano.

En Buenos Aires causó sensación y se dijo por los diarios que era la única vista verídica, de las escenas de la guerra mundial, que se había pasado por los biógrafos de ese país.

Entre los cuadros admirablemente presentados, se destaca un episodio de la guerra europea, que llama la atención por su realidad.

El Miércoles próximo se efectuará el concierto del guitarrista Miguel Llobet.

Como se recordará en años pasados, los conciertos de este guitarrista causaron sensación por su técnica y ejecución asombrosa.

Teatro Brasil.—Hoy en especial y nocturna se estrenará en este cine, la hermosa película Selznick, intitulada "Esposas de guerra", con la cual ha hecho su debut cinematográfico la trágica judía Nazimova.

Esta vista, que ha sido puesta en escena por Brenon, autor de "La hija de los dioses", no tiene un argumento de guerra, como podría creerse por el título, sino que es un tema inspirado en los más altos ideales de la mujer.

Conciertos Werner Fischer. — En vista del éxito obtenido por este violinista con sus audiciones en las funciones nocturnas de los Jueves en el Teatro Brasil, la empresa ha decidido presentarlo también en las funciones de la tarde, con lo cual se satisface los pedidos de muchas familias que no acostumbran, en este tiempo, a salir de noche.

El programa del próximo Jueves ha quedado, por lo tanto, arreglado en la siguiente forma:

Función de la noche: Wieinwaski, Leyenda: Chopin, Nocturno; Sarasate, Gitanillas.

Sección Vespertina: Orla, Serenata; Mozart, Célebre Minuetto; Weinwaski, Souvenir de Moscou.

El acompañamiento está a cargo del señor Julio Rossel.

Teatro Dieciocho. — "Esposas de guerra", es la película que exhibe este teatro por undécima vez.

Sin duda es la vista de más sensación que se ha exhibido en estos últimos tiempos. Su argumento es la sentida historia de una pobre mujer que a consecuencia de la guerra le llevan a su marido y no solamente muere en el campo de batalla sino que, también sucumben en las horridas trincheras cuatro hijos que eran el sostén de la pobre mujer viuda.

La empresa anuncia para el Viernes la obra de la marca Goldwing titulada "Thaís".

En la semana se estrenará "La muchacha sin alma".

Teatro Alameda. — Es especial y noche estrena una de las más valiosas obras del cinema, cuyo argumento altamente edificante contiene un buen número de situaciones de marcada sensación, y que lleva por título "El Brujo", interpretada por el celebrado actor de la Comedia Francesa M. Alcover.

Teatro Delicias.—En especial, estrena los episodios 10, 11 y 12 de la emocionante película en series intitulada "El hombre de la pera negra".

En la noche, la valiosa tragedia de palpitante actualidad "La mujeres víctimas de la guerra", en 30 partes.

"Judex".—Esta sensacional película folletinesca editada por la Casa francesa Gaumont, cuyo interesante argumento está basado en la novela del mismo nombre, de los insignes escritores Arthur Bernede y Luis Feuillade, ha sido estrenada el Viernes último en el Teatro Colón de Valparaíso con éxito lisongero, que hace presumir alcanzará igualar al que obtuvo últimamente la aplaudida película en series "El as rojo".

"Judex", el vengador, se presentará en privado el Lunes, para la prensa.

AVISOS DE CRONICA

TEATRO SANTIAGO

Empresa Teatral del Pacífico
Compañía Española de Operetas
AIDA ARCE

HOY LUNES 8 DE JULIO DE 1918
HOY

Grandioso éxito de esta Compañía
Se pondrá en escena la hilarante opereta en tres actos del maestro Gilbert

LA SEÑORITA TRALALA

Protagonista Aída Arce.
Miércoles: estreno **El caballero de la Luna.**

Mañana Martes 9 gran función de gala en honor y beneficio de la primera tiple AIDA ARCE. Se representará la aplaudida opereta **La Duquesa del Bal Tabarín** y en uno de los entreactos la beneficiada cantará la hermosa romanza de la opereta **SYBILL.**

TEATRO POLITEAMA

HOY LUNES

otro estreno

EL CRIMEN DE LA CALLE MONROE

por

BRYANT WASHBURN

(Nuevo repertorio de música por la orquesta RADA.)

PROGRAMA MAX GLUCKSMANN

TEATRO NOVEDADES

CUETO 257

Calefacción, Orquesta, buenas vistas.

Precios: Palcos 4 asientos, $ 4; Platea, $ 0.80; Balcón, $ 0.40; Galería, $ 0.20.

Estreno famoso de Ibsen, interpretado por Zacconi

LOS ESPECTROS

5462-8-g

TEATROS Y BIÓGRAFOS

Salones de sesiones. Fabricamos butacas (sillones) las más elegantes, muy cómodas, resistencia incomparable. Muebles de laqué plegadizos y fijos de varias clases. — **Villavicencio 342.**— Casilla 3145.

VILLAGRUMAS HNOS.

31-g

A. MORA P. DENTISTA ESTADO 136

Rafael Urquieta S.
DENTISTA
Trabajos rápidos. Agustinas 853.

J. Denis Lay Dentista AHUMADA 68 Teléfono 2013

BOX

Box extranjero. — En el deseo de mantener a nuestros lectores al corriente en novedades boxeriles, tanto nacionales como extranjeros, dedicaremos la sección de los días Lunes a dar las últimas nuevas del box extranjero. Nos iniciamos con la pelea de Harry Wills-Sam Langford.

Wills derrota nuevamente a Sam Langford. — Harry Wills vence a Sam Langford en el Bull Ring el Domingo, después de haber cometido fouls durante cuatro veces. — (Traducido del "Panamá Morning Journal"). — A las seis diecisiete la tarde pasada, Sam Langford, el lobo solitario, el niño de alquitrán de Boston, fué derrotado en un resplandor de gloria por Harry Wills. El juego que desplegó, lo mismo que su pericia, no se olvidarán jamás por aquellos que presenciaron el combate. No era de la categoría de su adversario, y recibió un castigo que pocos hombres podrían soportar, sin embargo fué a su rincón resuelto a decidir la contienda. Sus seconds con acierto arrojaron la esponja antes del comienzo del octavo round.

Había recibido un castigo espantoso durante toda la pelea, y su término fué anunciado en la última parte del séptimo round, cuando Wills colocó dos terribles golpes al riñón con su derecho, mientras estaban en un clinch.

Después de separarse, Wills se mantuvo en persecución de su enemigo, y con una velocidad de remolino, propia sólo de un peso liviano, colocó derechos e izquierdos a la cara. Sam cayó sentado habiéndole contado nueve segundos. Se levantó y Wills lanzó innumerables golpes en forma tal, que los espectadores se admiraron que un ser humano pudiese recibirlos y mantenerse de pié. Cayó otra vez, y mientras el décimo segundo se acercaba la campana sonó. Langford se levantó y tamboleó a su rincón. Estaba golpeado, y no había una sola persona en el público que no lo supiese. Sus seconds juiciosamente lo salvaron de ulterior castigo lanzando la esponja.

Harry Wills merece mucha fe por sus últimas victorias. Es, sin duda alguna, el mejor de los peleadores entre los negros y los blancos. Parece imposible que haya algún peleador que pueda derrotarlo. Sin embargo, en nuestra opinión puede considerarse afortunado que la decisión de ayer no se haya dado en su contra. Cometió cuatro fouls, y no hay lugar del cual sepamos en dónde no hubiese perdido la pelea a causa de ellos, excepto aquí en el Istmo. Verdaderamente no fueron intencionales, pero un **referee competente y experimentado** nunca habría dado la pelea a un boxeador después de tantas faltas.

Esto nos trae otra vez el asunto de los referees en las contiendas de box de Panamá.

El árbitro del principal match de ayer puede ser experimentado, pero no demostró señales de ello a la multitud. Su nombre es Shreves y es sabido que es un empleado del dique en Cristobal. La causa por la cual debió ser elegido sin que el público lo conozca, como un referee competente, todavía no la comprendemos. Había varios árbitros experimentados, incluyendo a Jeff Madden, Eddie O'Bourke y otros. El tercero en el ring debiera ser elegido por la comisión de box y anunciado al público antes de la pelea.

Fierro en barras

Fierro negro liso 6' x 3' x Nos. 12, 14, 18, 20, 22, 24, 26 y 27.
Fierro galvanizado liso 6' x 3' x Nos. 16, 18, 20, 22, 26 y 29.
Fierro galvanizado liso 8' x 2 1|2' x Nos. 28 y 30.
Acero para resortes.
Acero redondo para minas 3|4", 1" y 1 3|8".
Alambre galvanizado liso Nos. 12 y 14
Alambre galvanizado con púas.
Alambre negro liso N.o 14.
Llantas canto redondo para carruajes y carretelas.
Pernos con tuercas para carruajes.
Pernos con tuercas, cabeza cuadrada y exágona.
Aceites lubricantes para autos, cilindros de alta y mediana presión, dinamos, máquinas a gas, máquinas y motores.
Pintura zinc blanca.
Cañería galvanizada 1 1|4" y 1 1|2".
Cañería negra 1|4", 3|8", 1|2", 1 1|4" y 1 1|2".
Zinc liso N.os 5, 6, 7, 8, 9, 10, 11, 12 y 14.
Ofrece a precios convenientes, listo para entrega inmediata.

Samuel Unwin
BARRACA DE FIERRO
Avenida de las Delicias Nos. 2360 y 2362, entre Avenidas República y España. Teléf. Ing. No. 1200

4944-9-g

INFORMACIONES DEL EXTRANJERO

SEVIRCIO DE NUESTROS CORRESPONSALES ESPECIALES, de The Central and South American Telegraph Co., vía Colón, de la Agencia Havas y de la Agencia Americana

LA GRAN GUERRA

En el frente occidental continúa la calma relativa de los últimos días

Los italianos continúan desarrollando operaciones ofensivas locales a lo largo del Piave

EN LA MESETA DE ASIAGO, UN DESTACAMENTO FRANCES IRRUMPE EN LAS LINEAS AUSTRIACAS, HACIENDO ALGUNOS PRISIONEROS

Tropas de marina de Gran Bretaña, el Japón y los Estados Unidos desembarcan en Vladivostock para resguardar el orden

La población del territorio de Mourmansk se separa de Rusia, uniéndose a la Entente

EL PARLAMENTO ESPAÑOL APRUEBA EL PROYECTO DE LEY SOBRE ESPIONAJE

Esta medida ha provocado algunas perturbaciones en el orden público.-Los parlamentarios reformistas, republicanos y socialistas cortan sus relaciones con el gobierno

En el frente Occidental

COMUNICADO BRITANICO

LONDRES 7 (Oficial). — Los australianos, mediante un ataque nocturno, consiguieron avanzar su línea al nororiente de Villers les Bretonneux, en un frente de 2,000 yardas.

Las tropas de Lancashire llevaron a cabo con buenos resultados una incursión contra las líneas enemigas, regresando con algunos prisioneros.

COMUNICADO FRANCES

PARIS 7. (Oficial). — Ha habido algunas acciones de artillería al sur del río Aisne, en las regiones de Lengpent y Cerey.

Los norte-americanos efectuaron un golpe de mano en los Vosgos e hicieron algunos prisioneros.

LAS ULTIMAS JORNADAS EN EL FRENTE DE FRANCIA

Calma relativa en las operaciones

PARIS 7. — La jornada del 6 de Julio no ha sido señalada por ningún acontecimiento de importancia en el conjunto del frente de batalla; solamente han ocurrido algunas operaciones de hostigamientos de las baterías alemanas al sur del Aisne, en la región de Mont Gobert y en el frente de Outry.

En la región de la Champaña nuestras patrullas penetraron en las líneas alemanas e hicieron algunos prisioneros.

Al oeste de Chateau Thierry nuestros destacamentos ganaron algún terreno e hicieron prisioneros a algunos alemanes.

Por su parte el enemigo intentó efectuar algunos golpes de mano contra nuestras posiciones del valle de Laleich, donde fueron rechazados con algunas pérdidas. En la región de Uvray, después de una intensa preparación de la artillería, logró penetrar en las trincheras norte-americanas, pero un contrataque los arrojó de sus nuevas posiciones.

COMUNICADO BRITANICO

LONDRES 7. (Oficial). — Un golpe de mano ejecutado por nuestras tropas al este de Hamel nos dió la posesión de algunos prisioneros y ametralladoras.

La artillería enemiga ha estado activa en las cercanías de Fouque Viller y e nel sector de Hinges.

COMUNICADO BRITANICO

LONDRES, 7. — (Oficial). — La actividad aérea ha sido escasa. En algunos encuentron librados con el enemigo, dos aviones fueron derribados y uno obligado a descender sin control. Nosotros perdimos a uno de los nuestros. Nuestros aviones y globos desarrollaron una importante labor con buenos resultados, pues fueron arrojadas no menos de 19 toneladas de bombas sobre varios objetivos elegidos de antemano.

COMUNICADO BRITANICO

LONDRES 7. (Oficial). — Esta mañana rechazamos un golpe de mano que intentó el enemigo cerca de Locre.

En el sector de Béthane hubo cierta actividad de la artillería enemiga.

Ayer fueron destruídos tres aviones enemigos. Una de nuestras máquinas no ha regresado.

Nuestras escuadrillas de aviones bombardeadores arrojaron 7 toneladas de bombas sobre diversos objetivos de los enemigos.

Nuestras fuerzas aéreas independientes atacaron dos veces las vías férreas principales de Metzen Sablons, arrojando más de dos toneladas de bombas sobre dicho punto. También efectuaron un ataque contra las vías de Saarbrücken. Todos nuestros aviones regresaron a su punto de partida sin haber sufrido ningún daño.

La guerra austro-italiana

COMUNICADO ITALIANO

ROMA, 7.— (Oficial).— Ayer en la tarde después de cinco días de consecutivos combates y de una lucha sin tregua y áspera, debido al terreno, el enemigo ha sido completamente arrojado a la izquierda del Piave.

La reconquista de todo el litoral comprendido entre Cile y el Piave, que el enemigo había ocupado y defendido encarnizadamente, desde el mes de Noviembre, corona la brillante victoria comenzada hace algunos días y aumenta considerablemente la zona de protección de la ciudad de Venecia.

Desde el 15 de Junio hasta ayer hemos hecho prisioneros a 523 oficiales y a 23,911 soldados italianos. Nos hemos apoderado de 63 cañones, 65 bombardas, 1,234 ametralladoras, 27,106 fusiles, 49 lanza-llamas, 2 aeroplanos intactos, cinco millones de balas de fusil, millares de proyectiles de todas clases y una gran cantidad de utensilios de los cuerpos de ingenieros, material telefónico, material para puentes, objetos de equipos. Además, hemos rescatado completamente la artillería, los materiales y las armas que se encontraban en la zona abandonada y que tuvimos que abandonar en la primera fase de la ofensiva.

COMUNICADO ITALIANO

ROMA, 7. (Oficial).—Entre Sile y el Piave nuestras tropas han consolidado sus posiciones en el vasto territorio reconquistado en las últimas operaciones, en las que las pérdidas del enemigo han sido superiores a toda previsión.

En la meseta de Asiago, un destacamento francés efectuó una irrupción en las líneas enemigas de Zecche, e hizo prisioneros a dos oficiales y 64 individuos de tropas. Además se apoderó de dos ametralladoras.

Entre Val Frenzela y el Brenta, los austriacos intentaron por tres veces atacar nuestras líneas de Cornone, pero fueron sangrientamente rechazados.

Los desordenes de Agosto en Roma

El proceso seguido contra los revoltosos.— 25 hombres y 8 mujeres acusadas de incendio, saqueo y rebelión

ROMA, 7.— En los primeros días de Agosto, se verá el proceso seguido contra los acusados de los desórdenes acaecidos en el barrio de San Pablo, en donde las violencias llegaron hasta el estremo de devastar e incendiar la iglesia y el convento de San Bernardino y las tiendas anexas, requisadas para fines militares y que contenían centenares de miles de liras en medicinas y material quirúrgico destinado a las tropas combatientes.

Las personas acusadas y complicadas en estos sucesos, cuyo proceso será visto dentro de pocos días, son 25 hombres y 8 mujeres.

Los cargos que existen contra estas personas se refieren a incendio, saqueos, ataque y resistencia a fuerza armada, rebelión contra la justicia y sobornos.

La acusación establece el carácter de los desórdenes como insurreccionales contra la guerra y la forma del gobierno.

"Indudablemente, los hechos más graves son los ocurridos en el barrio popular de San Pablo, en donde desde la tarde del 22 de Agosto se produjeron los primeros actos de la revuelta. Los manifestantes que abandonaron los trabajos de los establecimientos auxiliares del Estado eran tan numerosos que empezaron inmediatamente los graves actos de vandalismo y de saqueo; una columna de dos mil revoltosos atacó un tranvía perteneciente a Rufino Pinarolo y se apoderaron y distribuyeron 27 sacos de azúcar, 126 sacos de pan y otras mercaderías, cuyo valor aproximado ha sido calculado en 8,750 libras.

"En la mañana siguiente, la insurrección se había agravado en el mismo barrio popular de San Pablo. Los revoltosos, aumentados por la adhesión de otros establecimientos, derribaron numerosos postes telegráficos, destruyeron los avisadores telefónicos públicos y construyeron barricadas en las bocas de las calles y en las plazas. Además, incendiaron algunos edificios públicos y particulares y varios depósitos militares. Las armas de fuego de los depósitos fueron usadas desde los balcones y tejados de las casas; los obreros atacaron a la fuerza pública y apedrearon a la gendarmería con toda clase de objetos capaces de herir.

"Los revolucionarios formaron barricadas en la vía Villa Franca, en la esquina de Viarvile, en la calle Carlo Boggio, y en las entradas de las calles Mongevro, Vorsio y Peschera, en la calle San Pablo y en otros puntos.

"La iglesia parroquial de San Bernardino fué incendiada. El depósito militar y farmacéutico situado cerca de la iglesia, fué saqueado y el convento anexo fué incendiado".

UN PARQUE POR $ 200

Con un presupuesto hasta de $ 200, el **Criadero de Arboles de Santa Inés** proporcionará a Ud. la planta necesaria a la formación de un lindo parquecito perfectamente combinado y compuesto de hermosos árboles y plantas ornamentales y florales. Envíe sus ideas y un pequeño cróquis del terreno al Administrador, Nos, o a su **Agente General**, señor Eladio Vicuña, Agustinas 1150. Casilla 1417. Santiago.

Pintura DIXON

Es la más resistente a la intemperie. Se emplea en pinturas de chimeneas, techos y cortinas de hierro, puentes, edificios, postes de señales, carros de acero, gasómetros, etc., etc.

MORRISON & Co.

AHUMADA 65, 67 y 77 - Casilla 212 - Santiago

La situación en Rusia

El asesinato del Embajador de Alemania en Moscou

Detalles del crimen

PARIS 7. — El siguiente despacho se ha publicado en Basilea:

"Las últimas informaciones llegadas de Berlín anuncian que dos desconocidos solicitaron una entrevista con el Ministro de Alemania, conde Mirbach, quien los recibió inmediatamente en presencia del consejero de la Legación, Ritzler, y de un oficial alemán; inmediatamente de ser entrados a la oficina, del Ministro alemán, los dos desconocidos dispararon sus revólvers contra el conde Mirbach, y lo hirieron levemente en la cabeza. En seguida arrojaron dos granadas, y huyeron por una ventana que daba a la calle. El conde Mirbach, gravemente herido por las granadas, agonizaba momentos después; el Consejero Ritzler y el oficial alemán resultaron indemnes.

Inmediatamente que fué conocido el atentado, agregan las informaciones llegadas de Berlín, el comisario de Relaciones Exteriores, Tchitcherin y Harachan, se apersonaron en la Legación para expresar la indignación del Gobierno por el asesinato cometido. A pesar de esto, los asesinos no han sido encontrados ni detenidos".

LA BURGUESIA RUSA EXCLUIDA DEL EJERCITO RUSO

LONDRES 7. — Una información llegada de Moscou anuncia que el jefe del Gobierno, Lenine, había aprobado el decreto de Trotzky, por el cual se excluye a la burguesía del ejército rojo, pero se la obliga a limpiar los cuarteles, las calles y a cavar las trincheras.

LAS FUERZAS TCHECO-ESLAVAS QUE DOMINAN A VLADIVOSTOCK

LONDRES, 7. — "The Times" ha recibido de Vladivostock la siguiente información:

"El general Deitrch, director de las operaciones militares cuando la Galicia fué conquistada el año 1915, está actualmente de comandante de las fuerzas tcheco-eslavas que controlan a Vladivostock; su jefe de Estado Mayor era el general Dukhonin, asesinado en Mohilev en Diciembre de 1917, por los soldados maximalistas.

La revolución en Ukrania

MOSCOU, 7.— Viajeros llegados de Vitebsk procedentes de Kiev confirman el estallido de la revolución en Ukrania y manifiestan que 75,000 hombres bien armados, marchan desde el punto de unión del ferrocarril de Fastow contra las tropas alemanas, las que han sido obligadas a retirarse hacia el lado de Kiev. Las comunicaciones entre Kiev y Odessa se encuentran interrumpidas desde hace cuatro días.

Los teheco-eslavos se apoderan de Vladivostock

Desarme de la guarnición maximalista

LONDRES, 7.— La Agencia Reuter ha recibido de Vladivostock la siguiente información:

"El comandante de las fuerzas tcheco-eslavas ha enviado un ultimátum a las fuerzas locales maximalistas declarando que si son apoyados por prisioneros germano-austriacos y no se les permite el paso tomarán enérgicas medidas, pues ellos consideran de su deber el proteger a sus compatriotas. Como primera medida exigían en el ultimátum el que se desarmara a todas las fuerzas locales maximalistas. A este efecto se concedía media hora para la contestación del ultimátum y como transcurrido ese plazo no se recibiera respuesta alguna, se procedió al desarme, el que fué llevado a cabo virtualmente sin que los contrarios opusieran la menor resistencia. 600 marineros entregaron sus armas, otros maximalistas que alcanzaron a huir, se rindieron en seguida.

La única lucha que se produjo en una construcción situada cerca de la estación ferroviaria, la que los tcheco-eslavos tomaron en la tarde después de experimentar fuertes bajas. Un considerable número de maximalistas fueron muertos en este encuentro.

Los antiguos funcionarios administrativos que habían sido expulsados por los maximaistas han sido repuestos en sus cargos. La cuestión sobre el futuro gobierno no ha sido decidida aún. En general el orden prevalece en la ciudad. Todos demuestran su satisfacción por el derrocamiento del régimen maximalista.

PARIS COMENTA EL ASESINATO DEL CONDE MIRBACH

PARIS, 7.— Todos los diarios comentan extensamente y de diversos modos el asesinato del Ministro alemán en Moscou, conde Mirbach, perpetrado por desconocidos, en la misma legación alemana. Todos los periódicos declaran que este acontecimiento es suceptible de complicaciones, cuya importancia nadie puede prever por el momento.

"Le Journal" dice que este acontecimiento es el primer síntoma de la venganza de Rusia contra la tiranía de Alemania.

"Le Petit Journal" se pregunta si acaso este asesinato no es el fruto de las dificultades creadas por la conducta de Alemania en el este, dado el estado de tensión que existe en Alemania y Rusia.

"Le Fígaro" cree que este asesinato puede ocasionar complicaciones de lo más interesantes.

"L'Humanité" estima que no es un asesinato vulgar la muerte del Conde Mirbach, pero declara que es un acto de revuelta salido de un patriotismo desesperado y herido en el corazón.

"Le Matin", después de diversos comentarios, declara que esta seguro de que existen todavía en Rusia hombres de celosa dignidad.

"L'Echo de París" considera que la desaparición del Conde Mirbach constituye un rudo golpe a los proyectos de Alemania.

"Le Petit Parisien" dice:

"Es un acto provocado por la indignación patriótica que causa la aproximación de la invasión alemana".

LA POBLACION DE MURMANSK SE SEPARA DE RUSIA

COPENHAGUE, 7.—El diario "Tidenistegn" informa que toda la población de la costa de Murmansk se ha separado de Rusia y se ha unido a la Entente.

El asesinato del embajador aleman en Moscou

Declaraciones de Kerensky

PARIS, 7.— Cuando Kerensky fué informado del asesinato del Embajador alemán en Moscou, von Mirbach declaró que, aunque él no se podía sentir gozoso por la muerte de un ser humano, no podía menos de declarar que éste es un hecho bueno para el futuro de Rusia.

Pareció alegrarse de las noticias que llegaron en seguida y constantemente solicitaba se le mantuviera al corriente de ellas. En seguida le preguntó el periodista que lo entrevistaba:

"¿Está usted seguro que los informes que se han recibido son perfectamente verídicos y no han sido inventados en Berlín?"

A esto contestó diciendo: El asesinato de von Mirbach es el comienzo del renacimiento de Rusia, y, agregó, es de sentir, pero ahora los alemanes llegarán seguramente hasta Moscou.

Cuando se le preguntó sobre las posibilidades de que estallara una revolución en Moscou, respondió: "Nunca se sabe lo que los rusos conciben o lo que los rusos ejecutarán, pero desde Moscou saldrá el movimiento inicial contra Alemania".

La guerra germano-americana

LOS ESTADOS UNIDOS EMPIEZAN A PRODUCIR MANGANESO

WASHINGTON 7. — Se ha construído en el Estado de Montana una gran fábrica que se ocupará de la producción de manganeso, lo que tenderá a economizar, para otros usos, más de cincuenta mil toneladas de transportes marítimos que acarrean ahora de esta clase de mineral.

La compañía cuprífera de Anaconda ofreció estas instalaciones al Gobierno yanqui y prometió levantar los edificios y entregar la fábrica en movimiento en el espacio de cuatro meses y medio.

Transformación de los edificios del Servicio de Inmigración

NUEVA YORK 7. — La isla de Ellis, que sirvió durante tantos años de puerta de entrada para los inmigrantes que se dirigían a este país en inmensas cantidades, se ha transformado ahora en un hospital destinado a albergar a los heridos que llegan de los campos de batalla de la Europa. También servirán estos edificios de cuarteles para varios miles de marineros que esperan ser embarcados.

El notable descenso experimentado en la inmigración que llegaba a las costas de los Estados Unidos hasta el año 1914, ha hecho posible esta transformación. Ahora sólo llegan más o menos sesenta mil inmigrantes por año, contra diez veces mayor cantidad antes de estallar el conflicto europeo.

EL "INDEPENDENCE DAY" EN EL HAVRE

PARIS, 7. — Con ocasión del aniversario de los Estados Unidos, se efectuó en El Havre una gran ceremonia militar en el Gran Cuartel General del Ejército de Bélgica, con asistencia de las misiones aliadas y de numerosas autoridades militares. El general belga Delobbe, en un hermoso discurso, celebró la intervención de los Estados Unidos en la guerra.

El pabellón americano se encontraba izado y las tropas le rindieron honores. El capitán Crosson, de la misión norteamericana, estigmatizó la traición de Alemania contra Bélgica.

LA HOSPITALIZACION DE LOS HERIDOS NORTEAMERICANOS

LONDRES, 7.—El Consejo del ejército británico se hará cargo de dos hospitales en Londres, con el objeto de dedicarlos al exclusivo uso de los heridos norteamericanos.

La América Latina ante la guerra

LA SITUACION AFLICTIVA DE RUMANIA

Los abusos de las autoridades alemanas

WASHINGTON 7. — Un telegrama llegado de Berna anuncia que distinguidos viajeros llegados a Berna de Bukarest, y Jassy, están unánimes en manifestar que la situación de Rumania es muy mala. Uno de los viajeros declaró que los rumanos estaban reducidos a la esclavitud; los agentes del comando alemán tienen pleno derecho a toda hora para entrar en las residencias particulares, apoderarse de los objetos, aún de los más indispensables; la miseria es cada vez peor; a las epidemias se ha agregado el espectro del hambre, que hace diariamente más y más víctimas; las autoridades alemanas se han visto obligadas a pedir a Berlín doctores y medicamentos. Rumania, agregó el viajero, tiene una sola esperanza, y ésta es la victoria de los que considera aún sus aliados.

EL ANIVERSARIO DE LOS ESTADOS UNIDOS EN RIO DE JANEIRO

RIO DE JANEIRO, 7.—La manifestación del gremio de conductores de automóviles en honor de los Estados Unidos resultó brillantísima. Los vehículos desfilaron llenos de niñas adornados con flores y banderas norteamericanas y brasileñas.

LOS DESCUBRIMIENTOS DEBIDOS A LA CENSURA NORTEAMERICANA

RIO DE JANEIRO, 7.—Durante una entrevista efectuada por un enviado del diario "Journal do Comercio", al primer teniente norteamericano William Young, que fué censor telegráfico de los Estados Unidos, declaró que la censusa norteamericana permitió que se pudieran efectuar importantes descubrimientos, citando como ejemplo el caso de von Luxburg.— Agencia Americana).

LA VENIDA DEL MARISCAL JOFFRE A SUR-AMERICA

MONTEVIDEO, 7. — Los diarios más importantes de esta capital, "El Siglo", y "La Razón" confirman la noticia de la venida a Sur América del general francés Joffre, acompañado de M. Vinaud y presidiendo la Embajada que llegará en Septiembre próximo, iniciando su jira por el Brasil.

Economía y finanzas en la guerra

LA COSECHA DE PAPAS EN ALEMANIA

AMSTERDAM, 7.—Debido a la demora sufrida en la cosecha de papas, de Berlín se anuncia una nueva reducción en las raciones, la que se ha fijado en una libra, distribuyéndose sí otra ración extra de 200 gramos de porotos por cabeza.

La denuncia de los tratados comerciales por parte de Inglaterra

Nota del Ministro de Relaciones de la Argentina

BUENOS AIRES 7. — Con ocasión de la reciente declaración hecha en la Cámara de los Comunes por uno de los secretarios de Estado de Inglaterra, referente al propósito de organizar un nuevo plan para después de la guerra, tal como lo ha hecho ya Francia, el comercio exterior de Gran Bretaña, el Ministerio de Relaciones Exteriores ha dado a la publicidad una nota en la que expresa que este hecho es digno de la mayor atención de parte de los productores y comerciantes argentinos.

"Es indudable, dice la nota oficial, que la manifestación del Gobierno británico de denunciar en la primera oportunidad todos los tratados que contengan cláusulas de nación más favorecida, significa el propósito de desvincularse de cualquier lazo u obligación contraída antes de la guerra con los países aliados, neutrales o enemigos de Gran Bretaña, para reconquistar así la plena libertad de acción y encarar la política comercial bajo condiciones diferentes a las que ha dado la tradición comercial del Imperio.

"Puede adelantarse que en el programa comercial futuro de Gran Bretaña, figura como factor determinante el proteccionismo muy marcado en favor de la producción de sus propias colonias, con el socorro del régimen arancelario, no inspirado en el libre cambio, sino en el régimen de reciprocidad estricta, que permitirá la imposición de represalias contra aquellos países que no entren a formar parte de la Liga de Paz, que se declarará a raíz de la solución del conflicto.

"Es indudable que la denuncia de Gran Bretaña del tratado comercial que la vincula con nosotros, creará en los primeros momentos, y hasta que la política europea ofrezca estabilidad firmemente asentada en compromisos internacionales definitivos, una situación muy peculiar para las producciones naturales de los países latinoamericanos, lo que nos impondrá la necesidad de fomentar nuestro desarrollo industrial y hallar en los países limítrofes mercados permanentes para los productos de nuestro suelo.

"Esta política, dice finalmente la nota de la Cancillería, contribuirá, sin duda, a dar un auge mayor a las relaciones de la buena vecindad que hemos sabido conservar en el continente a través de estos tiempos difíciles de la guerra".

LAS BODAS DE PLATA

DE LOS REYES BRITANICOS

Discurso del rey Jorge V en respuesta a las felicitaciones del Lord Mayor de Londres.

LONDRES, 7. — El rey contestando al saludo que le dirigió el alcalde de Londres en el Guidhall con motivo de celebrar sus bodas de plata, dijo:

"Me siento directamente aludido por las benévolas referencias y votos de felicidad que se me han dirigido con motivo del 25 aniversario de mi matrimonio, el que ha caído precisamente cuando la nación se encuentra empeñada en una guerra de la cual depende la existencia misma del Imperio Británico y se defiende de un enemigo inescrupuloso. Pasamos en la actualidad por un período de prueba.

"Nuestros deseos son los de mitigar y aliviar en lo posible los sufrimientos del pueblo. En medio pues, de esta situación porque atravesamos, nosotros no podemos menos de agradecer con todo nuestro corazón la respuesta dada al llamado al deber que nos ha sido enviada de todos los ámbitos del Imperio.

"Aquí, en presencia de los representantes de los dominios y colonias de la India, ardientemente agradezco el noble espíritu de sacrificio personal de nuestros hermanos de ultramar que han dado pruebas de unión en la defensa de la libertad y del derecho.

"También debo rendir el más amplio homenaje a los soldados y marineros que han mantenido abiertas las altas rutas marítimas y aéreas, esta tercer arma que ha contribuído tanto para la defensa del Imperio y de cuya actuación me siento orgulloso, lo mismo que de ser su comandante en jefe.

"También debo rendir el más amplio homenaje a los marineros mercantes que no han desmayado en su tarea, a pesar del terrorismo implantado por el enemigo, lo mismo que es menester agradecer su actuación a nuestros soldados que luchan en frentes de batalla distantes, en Italia, Salónica, Africa Oriental, Mesopotamia y Palestina, puntos donde yo no puedo llevarles mi saludo personal, pero donde se han hecho acreedores a nuestra gratitud y admiración.

Las condiciones de nuestra patria también son dignas para enorgullecernos y para que nos mostremos agradecidos. Hemos visto con cuanta voluntad todas las clases sociales y los hombres y las mujeres han accedido a echarse cada uno encima una parte de la carga de la guerra y con qué coraje han sobrellevado los momentos de crisis cuando el enemigo ha verificado sus ataques aéreos sobre nuestros pueblos, pretendiendo aterrorizar a los no combatientes.

Debo hacer mención especial de los espléndidos esfuerzos efectuados por la ciudad de Londres al participar en el sostén de la situación financiera del país y ha contribuído con grandes cantidades a las necesidades de la guerra. Las visitas que he efectuado a los distritos industriales de Londres me han evidenciado del patriotismo de los patrones y obreros. Debemos alegrarnos de que durante la guerra se hayan realizado muchas esperanzas referentes a crear nuevos lazos de simpatía entre las distintas clases sociales y debemos reconocer que nunca antes de ahora, nosotros y todos los miembros de la comunidad hemos dependido en mayor escala del bienestar de los demás, cada uno depende en forma inseparable del bienestar de todos.

En seguida dió gracias al Lord Mayor por sus referencias a la familia real diciendo:

"La reina y su familia se encuentran felices de poder también sobrellevar una parte de la gran tarea que pesa sobre el país entero, y, concluyó diciendo:

"Las manifestaciones de cariño y aprecio que se nos han hecho han sido tan numerosas que me regocijo al ver que un mismo sentimiento une al pueblo del Imperio y que sus ideales, aspiraciones, regocijos y sufrimientos son los mismos. Esto también contribuirá en alto grado a asegurarnos una paz que aparte a las generaciones futuras de los sufrimientos, horrores y desolaciones que ha sufrido el mundo durante los últimos cuatro años. Cuando llegue esa paz encontrará fortalecido al Imperio debido a la tremenda prueba por que ha debido pasar y hará que todos estén unidos aún más estrechamente por la memoria de los esfuerzos y sacrificios comunes."

La guerra en el Mar

LA MARINA ITALIANA BOMBARDEA A LAS BATERIAS AUSTRIACAS

ROMA, 7.—Nuestras escuadrillas de torpederos iniciaron ayer un bombardeo contra las baterías austriacas establecidas en la punta del Tagliamento.

Hidroaeroplanos de la armada cooperaron a la acción de las naves explorando la costa y señalando a los artilleros la ubicación de las baterías enemigas.

Un hidroaeroplano austriaco fué alcanzado por nuestros disparos y obligado a descender cerca de la costa de Istria.

Un torpedero italiano acudió al sitio de la caída, a pesar de la proximidad de la costa enemiga, hizo prisioneros a los aviadores y destruyó a cañonazos al aparato.

Casa Vaccaro

Establecida en 1885

Cambio general de monedas, acciones y títulos, lotería nacional, alta publicidad.

646-Av. de Mayo-646

BUENOS AIRES

Agencia autorizada de "La Nación" de Santiago de Chile, para la contratación de avisos y suscripciones.

LOTERIA

NACIONAL ARGENTINA

SORTEOS DE JULIO

DIA 10, DE $ 300.000 ARGENTINOS

Un billete ENTERO a $ 60 argentinos, 100 chilenos o 132 francos.

Cada DECIMO: a 7 argentinos, 12 chilenos o 16 francos.

DIA 17, DE $ 100,000 ARGENTINOS

Un billete ENTERO: a $ 24 argentinos, 40 chilenos o 53 francos.

Cada QUINTO: a $ 6 argentinos, 10 chilenos o 14 francos.

DIAS 24 Y 31, DE $ 80,000 ARGENTINOS CADA UNO

Un billete ENTERO: a $ 19 argentinos, 30 chilenos o 42 francos.

Cada QUINTO: a $ 5 argentinos, 8 chilenos u 11 francos.

En estos precios están incluídos todos los gastos, y a cada comprador envío gratis y por certificado la LISTA OFICIAL de los 5,400 números premiados. Las remesas en pago de los billetes pedidos, pueden hacerse: por giro postal en FRANCOS; letra bancaria en ARGENTINOS; enviando el dinero efectivo en billetes CHILENOS en carta certificada y lacrada: o tomando un giro (POSTAL o TELEGRAFICO) pagadero en PESOS CHILENOS. sin comisión ni recargo alguno en la

Casa E. TURRI, Santiago

Pasaje Balmaceda N.o 10. - Calle Huérfanos, frente a Gath y Chaves
Casilla Correo: 3217. - Dirección telegráfica: "TURRI".

E. TURRI

BUENOS AIRES. — GALERIA GUEMES

4946-7-8

FIERRO, COBRE,

Bronce y Zinc en planchas

(De todos números)

Cañerías
GALVANIZADA PARA AGUA
NEGRA PARA GAS
DE FIERRO FUNDIDO PARA DESAGÜE
DE FIERRO FUNDIDO PARA VENTILACION
DE PLOMO EN TODOS DIAMETROS
DE COMPO EN TODOS DIAMETROS

VALVULAS Y LLAVES DE BRONCE DE TODOS DIAMETROS

TODA CLASE DE ACCESORIOS PARA CAÑERIAS

CORREAS
De suela
Balata
Pelo de camello
Stanley

Crisoles a Plombagina
Aceite lubricante-Grasa consistente
Poleas-Descansos-Transmisiones
Sierras circulares-Esmeriles
Ladrillos a fuego y arcillá
Herramientas y útiles para la industria

CASA SANTIAGO WEBB & Co.

ESTADO 156-158-170. - CASILLA 1767. - TELF. ING. 3176-3177

Las discusiones sobre paz

EL TRATADO DE PAZ DE BRES-LITOVSK

Acuerdo leído por Kerensky.

PARIS 7. — La resolución leída por Alejandro Kerensky ante el grupo socialista de la Cámara, y que fué aprobada por el Consejo de Representantes de todos los partidos de la Asamblea Constituyente, a excepción de los maximalistas, y de los cadetes, rechaza el tratado de paz de Brest-Litovsk y considera que Rusia se encuentra aún en estado de guerra con Alemania.

La resolución dice

"Los lazos que nos unen a los aliados no pueden ser rotos por un Gobierno que no ha sido reconocido por Rusia".

La independencia del mundo

Idea del Dr. Morton Prince

PARIS, 7.— "Le Matin" publica una carta del doctor norteamericano Morton Prince, quien propone a las naciones aliadas que fijen de común acuerdo una fecha para celebrar anualmente la fiesta internacional que conmemore la independencia del mundo.

La fecha del 6 de Septiembre, primer día de la batalla del Marne, en que la ambición de dominación mundial de Alemania fué destruída por los ejércitos franceses e ingleses, le parece al Dr. Morton Prince muy conveniente para esta conmemoración.

"Le Matin" apoya la idea, y recalca que desde ahora en la América Latina el 14 de Julio ha sido escogido por el Brasil, la Argentina, San Salvador y Uruguay como fiesta nacional.

LA SOCIEDAD DE LAS NACIONES

Declaraciones del presidente de la Comisión de Estudio

PARIS, 7.— Ha sido entrevistado, sobre las conclusiones de la Sociedad de las naciones, M. León Bourgeois, presidente de la Comisión. El declarante insistió sobre la identidad de sus ideas con las ideas del Presidente Wilson sobre los objetivos de la Sociedad de las Naciones, a saber, una paz duradera fundada en el respeto de las libertades y de los derechos de los pueblos.

Esta organización mundial, agregó, sólo puede realizarse actualmente entre los aliados; después será abierta a las demás naciones, siempre que den garantías necesarias y posean organización democrática.

M. Bourgeois, de acuerdo con el Presidente Wilson, es de opinión de que el plan de organización debe de estudiarse desde ahora, pues estrecharían los lazos que unen a las naciones aliadas y restablecería la completa unidad diplomática, indispensable para cuando llegue el momento de las negociaciones. Si los aliados obran sin demora, concluyó el presidente de la Comisión, aumentarán considerablemente su acción moral sobre el mundo.

DESEMBARCO DE MARINOS ALIADOS EN VLADIVOSTOCK

VLADIVOSTOCK 7. — Los buques de guerra americanos, ingleses y japoneses, desembarcaron tropas de marinería para resguardar los consulados y mantener la neutralidad.

En los Balkanes

LA EXALTACION AL TRONO DEL NUEVO SULTAN Y LOS FUNERALES DE MOHAMED V.

CONSTANTINOPLA, 7.— Se informa que la exaltación al trono del nuevo Sultán se efectuó en una sala del palacio Topaku.

Los funerales de Mohamed V se efectuaron el 5 del presente. El cadáver fué trasladado del palacio imperial a la mezquita de Ejun en un bote automóvil. El nuevo emperador seguía el cortejo en un yacht a vapor.

COMUNICADO FRANCES

PARIS, 7. — (Oficial).— En el teatro de operaciones de la Macedonia ha habido un vivo fuego de artillería, especialmente en el Vardar y en las vecindades de Monastir.

En la región de Vetrenik y a lo largo de las orillas del Cerna, todas las tentativas de reconocimiento emprendidas por las patrullas enemigas han sido rechazadas después de un vivo fuego de las artillerías.

La guerra en Asia y Africa

LAS ISLAS DEL PACIFICO OCUPADAS POR EL JAPON

TOKIO, 7.—El Gobierno ha decidido organizar la administración civil en las islas del sur del Pacífico que se encuentran ahora bajo la ocupación japonesa.

La situación interna de los Imperios Centrales

LAS COSECHAS DE ALEMANIA

Decreto del Gobierno

AMSTERDAM, 7. — Un decreto oficial del gobierno alemán encarga a los funcionarios militares la recolección de las cosechas en los diversos territorios, incluso en la zona de operaciones.

CANAS

Es un hecho irrefutable que la loción "Sin San" no tiene rival para hacer desaparecer las canas y la caspa. Las cualidades sobresalientes de esta loción la ponen de manifiesto las numerosas cartas que se reciben continuamente. He aquí algunas líneas reveladoras hasta la saciedad de los excelentes resultados que se obtienen con el "Sin San".

De Vallenar.—"Recibí carta y encomienda postal, llegó conforme, le doy las gracias. Remito giro postal número 502 por $ 31.50 para que tengan a bien remitirme otros tres frascos de loción "Sin San", pues en vista del resultado que he obtenido con su excelente tónico para el pelo, deseo regalar dos frascos y reservarme uno para mí".

De Victoria.—"Con esta fecha remito a usted giro número 747 para que me envíe a vuelta de correo otro frasco de loción "Sin San", pues, estoy muy satisfecho por su efecto rápido y sorprendente. Créame que mi pelo hacía tiempo que había perdido el brillo y se había puesto canoso a causa de haber estado algo enfermo, y a la primera aplicación de su excelente loción, ví que empezó a tomar un color natural, lo que no había podido conseguir antes".

(Siguiendo la práctica de nuestra casa no damos el nombre de las personas que nos mandan certificados, pues no sería correcto).

Las canas no deben teñirse porque perjudican y tampoco deben dejarse porque avejentan.

La loción anti-canosa "Sin San" devuelve al cabello en pocos días el color que anteriormente se tenía, es una verdadera maravilla, tanto por la eficacia higiénica y tónica, como por el color igual al natural que da al cabello desde el negro obscuro hasta el rubio dorado. Al mismo tiempo que devuelve su color primitivo limpia la caspa y vigoriza la raíz cesando la caída y estimulando su crecimiento. Las canas no volverán a reaparecer usándola una vez cada ocho días. Frasco 10 pesos. Interior, $ 11.50.

ALMORRANAS

La "POMADA AFRICANA" cura en pocos días las almorranas. Unica preparación infalible.—Precio: $ 5 el bote. Para el interior, $ 5.50.

Pedidos y giros únicamente a

CASA FRAPMOM
PASAJE MATTE 39-A. SANTIAGO. — CASILLA 1609

El Trabajo de las mujeres

EN LOS ESTADOS UNIDOS

Reglamento del Departamento de Trabajo

WASHINGTON .. — El hecho de que los Estados Unidos traten de tomar medidas en beneficio de la mujer, tanto por lo que respecta a su propio bienestar como a asegurar la producción industrial, se ha evidenciado con la publicación de la "Orden General Número 13", efectuada por el Departamento de Ordenanzas. El Comité Femenino del Consejo de la Defensa Nacional ha sido solicitado por el Gobierno para que dé la más amplia publicidad a todas las órdenes que se impartan sobre este asunto, mediante sus comités y agencias locales, para que así puedan ser conocidas en toda ciudad, pueblo o aldea.

Estas órdenes emanan, nó del Departamento del Trabajo, sino de la Oficina del Jefe de Ordenanzas. Ellas se basan, primero, en la necesidad de obtener un elevado porcentaje en la producción de material de guerra; y segundo, en el deseo de preservar en la mejor forma posible la salud de los obreros. Se ha demostrado en repetidas ocasiones que todas las medidas que se tomen respecto a la salud del obrero, ejercen una influencia directa sobre la producción.

El sumario de la Orden General N.o 13 repartida a los comandantes de arsenales, contiene la siguiente declaración:

"La historia industrial demuestra que un número razonable de horas de trabajo, condiciones adecuadas y una escala de salarios de acuerdo con las condiciones del obrero, son condiciones esenciales para conseguir una elevada producción."

La orden, en seguida, entra a recomendar el que no se aumente el número de horas de trabajo; que ocho horas o diez a lo sumo deben ser consideradas como un día de trabajo; que todo sobretiempo debe ser remunerado con un mayor pago; que el medio día de descanso del día Sábado, no debe ser anulado; que los días de fiestas nacionales y locales deben ser observados; que un día completo de descanso en cada siete, debe ser una regla invariable; que todas las disposiciones existentes de carácter legal para prevenir temores y desgracias por los incendios, accidentes u ocupaciones peligrosas, y con el objeto de que se disfrute de buena luz, ventilación, temperatura fija y buenas condiciones higiénicas, deben ser rigurosamente observadas; que el tipo de los salarios debe ser mantenido y que el salario mínimo debe ser aumentado constantemente para que así se pueda hacer frente al aumento en el costo de la vida; y que las condiciones de las relaciones entre patrones y empleados deben ser mantenidas y mejoradas constantemente.

Todas estas recomendaciones se refieren al trabajo del hombre. Para el trabajo de las mujeres y niños, que, debido a las condiciones creadas por la guerra, han debido entrar en trabajos para suministrar material al Ejército, se han dictado órdenes adicionales, del tenor siguiente:

"Doquiera que la ley permita un día de trabajo de 9 a 10 horas diarias, deberán hacerse esfuerzos para restringir el trabajo de la mujer solamente a 8 horas.

Debe prohibirse todo trabajo nocturno. Ninguna mujer deberá ser ocupada por un período continuado de trabajo de 4 horas y media sin que se le proporcione el tiempo necesario para una comida. Y entre ambos períodos de trabajo se le concederá un intervalo de descanso de diez minutos. Por lo menos se le deberán conceder 30 minutos para la comida, y este tiempo deberá prolongarse a 45 minutos o a una hora si el día de trabajo excede de 8 horas. Las comidas no deberán efectuarse en la sala de trabajo. El medio día de descanso deberá ser considerado como de necesidad absoluta para las mujeres de todas las condiciones.

Para las mujeres que deban trabajar de pie, serán colocadas sillas a su alcance, y su uso se les permitirá a intervalos regulares.

Ninguna mujer que tenga que levantar pesos, podrá cargar más de 25 libras, en cada ocasión. Cuando las mujeres efectúen trabajos que también lo hagan los hombres, deberán tomarse precauciones para que la labor guarde proporción con las fuerzas de la mujer.

El tipo de salario qu ese pague a los hombres no debe ser reducido si el trabajo es efectuado por mujeres. No deberá hacerse trabajo alguno en cuartos que se usen para habitación o en piezas que se encuentren conectadas directamente con sitios de trabajo. Ningún niño de menos de 14 años podrá ser empleado en cualquier trabajo, cualesquiera que sean las condiciones. Ningún niño entre 14 y 16 años podrá trabajar más de 8 horas diariamente, o más de 48 horas a la semana. El trabajo nocturno queda, asimismo, completamente prohibido para los niños.

Todas las disposiciones de la Comisión Federal de Trabajo de los niños deberán ser observadas estrictamente. Los jóvenes de ambos sexos que sean menores de 18 años, deberán trabajar con las mismas restricciones que se acaban de mencionar para las mujeres empleadas.

Las anteriores forman las recomendaciones oficiales del Jefe de Ordenanzas y que conciernen a todos aquellos que se encuentran trabajando para el Gobierno.

Ellas marcan la determinación del Gobierno que la producción necesaria para llevar adelante una guerra en forma vigorosa, no debe ser forzada mediante condiciones de trabajo que dañan tanto a la energía física de los trabajadores como a conseguir los objetivos tenidos en vista.

Informaciones generales

LLEGADA DE TRES AVIADORES ALEMANES DESERTORES A DINAMARCA

COPENHAGUE 7. — De Vordinborg informan al "Politiken" que otros tres aviadores alemanes desertores aterrizaron en un gigantesco hidroavión en Masnedsund. Los desertores pertenecen a la segunda flota aérea de combate. El avión lleva el número 218. Los fugitivos no trajeron consigo ni armas, ni municiones, ni telescopios, lo que indica que el vuelo lo efectuaron ocultamente.

LA MUERTE DE DOS AVIADORES SUECOS

ESTOCOLMO 7. — El barón Carl Cederstroem y el capitán Kerkstedt murieron debido a un accidente mientras volaban sobre el golfo de Bothnia en un nuevo hidroavión construído para el Gobierno finlandés. Los aviadores abandonaron Estocolmo el 29 de Junio y recientemente se han encontrado sus cuerpos en las islas Aland.

ENCALLADURA DE UN BARCO CON TROPAS CANADIENSES

OTTAWA 7. — El vapor "Ciudad de Viena", que llevaba tropas canadienses a su bordo, encalló en un punto en la costa del Atlántico. Las tropas y la tripulación se salvaron. Se teme que el barco esté totalmente perdido.

LAS PERDIDAS SUFRIDAS EN LA SEMANA POR EL EJERCITO BRITANICO

LONDRES 7. — Las pérdidas sufridas durante la semana que acaba de terminar, por el Ejército británico, son las siguientes:

Muertos y fallecidos a consecuencias de sus heridas, oficiales 140; soldados 2,596; heridos 413; desaparecidos 14,187.

LAS BODAS DE PLATA DE LOS SOBERANOS BRITANICOS

LONDRES 7. — Hoy, en el 25.o aniversario del casamiento de los soberanos británicos, no se han verificado los festejos acostumbrados a consecuencia de la guerra. La única ceremonia de carácter público verificada fué la acción de gracias celebrada en la iglesia de San Pablo. En seguida, los soberanos hicieron una visita al "Guildhall", donde recibieron las felicitaciones y los regalos de la ciudad.

LA PARTIDA DE UN CONVOY HOLANDES A LAS INDIAS ORIENTALES

LONDRES 7. — Relacionada con la partida de un convoy holandés a las Indias Orientales, que se anuncia desde hace días, se informa que se tomará en consideración ciertas informaciones dadas por Holanda a Gran Bretaña para dejar zarpar al convoy, aunque se dice también que esta concesión no volverá a repetirse.

LA PROXIMA OFENSIVA ALEMANA

Las expectativas de paz en el mundo

LONDRES 7. — En una comida a la cual concurrieron los delegados de la conferencia parlamentaria y comercial, se declaró que la próxima ofensiva alemana no será menos violenta que la anterior, debido al tiempo que se está empleando en los preparativos; pero que conforta al ánimo de todos los británicos y países aliados que los soldados se encuentran bajo las órdenes de un comando responsable y que todos los ejércitos aliados tengan confianza en el resultado. Es imposible prever el futuro pero se cree, según las declaraciones efectuadas en la manifestación, que la hora decisiva de la guerra es la actual y que si en otros tres meses los enemigos no obtienen un objetivo estratégico, entonces la campaña habrá fracasado para ellos en forma definitiva. Se dijo también que la posición en que quedaron los aliados después que Rusia se retiró de la guerra, fué por demás crítica; pero que todo peligro ha terminado debido a la intervención de los Estados Unidos. Por el momento, no se ven esperanzas de una paz inmediata ni el camino hacia ella, excepto el laborioso sendero que conduce a la victoria del mundo, y que será fatal para Alemania.

El proyecto sobre espionaje en España

MADRID 7. — El Ministro de Relaciones Exteriores, señor Dato, ha declarado que la ley sobre espionaje será aprobada hoy, y que si es necesario, se obtendrá de la mayoría que declare a la Cámara en sesión permanente, a fin de llegar a la aprobación del proyecto.

"La actitud de ciertos elementos, agrega, es inexplicable, desde el momento en que todos están convencidos de las razones que han obligado al Gobierno a preparar el proyecto".

El rey don Alfonso ha postergado su viaje a Santander para poder sancionar la ley.

En la Casa del Pueblo se verificó hoy un meeting de los izquierdistas. Pronunciaron discursos los diputados Azcárate, Marraco, Tejero, Prieto Tuero, Castrovido, Domingo y Largo Caballero. Todos combatieron duramente el proyecto.

Se acentúa la tendencia contra el proyecto en la opinión pública, y aumenta la excitación de los políticos, incluso entre los monárquicos, en contra de la medida. El discurso que pronunció ayer el señor Armiñan en el Congreso de los Diputados ha sido objeto de entusiastas y generales elogios.

ATAQUE A UN PUESTO ESPAÑOL EN MARRUECOS

LARACHE 7. — Los kabileños de Anghera atacaron recientemente la posición de Melusa, próxima a la línea internacional. Fueron rechazados por la artillería española. Dos soldados de la policía indígena murieron en el combate y algunos otros resultaron heridos.

Las bajas de los kabileños fueron muy fuertes. Al retirarse llevaban consigo numerosos cadáveres y un número mucho mayor de heridos.

50 NIÑOS PARISIENSES LLEGAN A BARCELONNA

BARCELONA 7. —Han llegado a esta ciudad 50 niños parisienses. El alcalde de Barcelona, el cónsul de Francia y otras personalidades, los recibieron en la estación. Una gran multitud les tributó a los pequeños viajeros una cariñosa acogida. Los niños serán distribuídos mañana a distintos pueblos de los alrededores.

La prensa española

CONTRA EL PROYECTO SOBRE ESPIONAJE

MADRID 7. — Los diarios dedican columnas al comentario de las incidencias a que ha dado lugar el proyecto sobre espionaje que ha enviado el Gobierno al Parlamento y que recientemente fué aprobado por el Senado.

Todos están acordes en afirmar que dicho proyecto constituye un ultraje a la prensa, y declaran que el Gobierno pusilánime lo presentó a instancias de la Embajada de Alemania.

El "Liberal" dice que la caída del Gabinete es inminente, y que este hecho se producirá a raiz de la votación del proyecto.

"El Sol" estima que la aprobación del proyecto pondrá en peligro no sólo al Gabinete sino a la paz pública.

"El País" califica al proyecto como un atentado contra la neutralidad y la dignidad de España, y asegura que un gran número de diputados liberales votarán en contra.

Arturo Renard
Depositario Fábricas de la Habana
Santiago- Valparaíso - Antofagasta

EN LA CAMARA ESPAÑOLA

El debate sobre el proyecto de represión del espionaje

MADRID 7. — Hoy celebró sesión el Congreso de los Diputados.

El señor Barcia ataca rudamente el proyecto sobre espionaje. El señor Burell, hablando en el mismo sentido, dice que el régimen del silencio, sin excepción alguna, ha sido siempre funesto en España, y estima que el proyecto es un paso regresivo en el desarrollo político del país.

El señor Maura dice:

"Las circunstancias imponen la necesidad del proyecto, para evitar abusos intolerables que quitan a la autoridad la confianza del Gobierno.

Votarlo o rechazarlo significará para el Parlamento darnos o negarnos su apoyo. Si el proyecto no se aprueba, dimitiremos".

El señor Julián Besteiro, usa de la palabra para decir que el proyecto es peligroso para el liberalismo.

"Si al terminar la guerra, dice, no tenemos una reforma sabia, España quedará en condiciones inferiores a las de los beligerantes de hoy.

El señor Casset defiende las libertades de la prensa. El debate se prolonga alrededor de la prorrogación de la sesión.

La sesión, declarada ya permanente, se prolongará hasta las 7 de la mañana.

LLEGADA DE LOS REYES DE BELGICA A GRAN BRETAÑA

LONDRES, 7.—El rey Alberto de Bélgica, la reina Elizabeth, su hijo menor y una larga comitiva atravesaron el canal de la Mancha y en seguida se dirigieron en automóvil al palacio de Buckingham, punto donde llegaron a las 2 P. M. La multitud los ovacionó entusiastamente. El rey Alberto iba vestido con el uniforme de coronel de dragones.

SE APRUEBA EN EL PARLAMENTO ESPAÑOL EL PROYECTO SOBRE ESPIONAJE

MADRID 7. — La Cámara aprobó a las dos de la madrugada, sin voto, el proyecto de espionaje. Los Republicanos y los socialistas se retiraron de la Cámara. Los Ministros de Estado y de Fomento pronunciaron enérgicos discursos en favor del proyecto. El señor Cambó manifestó que era necesario aprobarla para salvar a España.

Versión oficial

DE LA REUNION DE LA CONFERENCIA INTER-ALIADA EN VERSALLES

PARIS, 7.— Ha sido publicada la siguiente información oficial:

"En Consejo de Guerra Inter-Aliado, se reunió en presencia de los primeros Ministros de Canadá, Australia, Nueva Zelandia, Terranova y de otros ministros de los dominios británicos.

"En nombre del Consejo Inter-aliado de Guerra, el premier francés, M. Clemenceau, y el premier italiano señor Orlando, expresaron a los representantes de los dominios los agradecimientos de los aliados por los brillantes servicios prestados en el campo de batalla por las tropas de las grandes colonias británicas.

"El Consejo examinó la situación presente, con el concurso de otros consejos militares, y adoptó importantes decisiones.

Entre los que asistieron a la conferencia se encontraban M. Clemenceau, el señor Orlando, M. Pichon, Mr. Balfour, el general Milner, el barón de Sonnino, el general Foch, el general Henry Wilson, el mariscal Haig, el general Pershing, el general belga Guillain, y los representantes militares de los países aliados en Versalles".

MUERTE DE UN AVIADOR ITALIANO

NUEVA YORK 7.—En Hempstead, en Nueva York, el sargento Gliafelice Gine, miembro del Cuerpo Real de Aviación italiana y uno de los más notables aviadores de Italia, ha muerto a consecuencia de un accidente de aviación.

LA DETENCION DEL SOCIALISTA AMERICANO MINSTER

AMSTERDAM, 7. — Según el "Vorwaerts", el diputado socialista independiente Haase, durante un debate del Reichstag atacó violentamente al gobierno por su acción contra el socialista revolucionario Karl Minster.

Haase declaró que los guardias de la frontera alemana habían detenido ilegalmente a Carl Minster en territorio holandés y que estando aún detenido, se le rehuzó un juicio legal a causa de su nacionalidad americana, y al mismo tiempo se le impide comunicarse con las autoridades norteamericanas de Berna.

El Congreso español

APRUEBA LA LEY SOBRE EL ESPIONAJE

Los parlamentarios de la izquierda cortan sus relaciones con el gobierno

MADRID, 7. — Después de una larga discusión, el proyecto de ley sobre el espionaje fué aprobado en el Congreso de los Diputados.

Los reformistas, los republicanos y los socialistas abandonaron el recinto cuando vieron que el gobierno rehusaba aceptar toda modificación del proyecto, declarando que renunciaban a mantener cualquiera clase de relaciones parlamentarias con el gobierno.

Fuera del Parlamento, se efectuaron algunas demostraciones, que la policía reprimió dando algunas cargas.

El Rey don Alfonso firmará mañana la ley sobre espionaje.

PORTUGAL

LISBOA 7. —**El orden público en Lisboa.** — Una proclama publicada por el gobernador civil promete toda clase de garantías y de libertad para el trabajo en el distrito de Lisboa e invita al público a evacuar todos los lugares en que se bosqueje una tentativa para alterar el orden a fin de facultar el tomar rápidas medidas represivas.

ESPAÑA

MADRID, 7.—**La Reina.**— La Reina Victoria y sus hijos se han dirigido a Santander.

BUENOS AIRES, 7.—**La cesión de aeroplanos a Chile.**—El Ministro del Perú ha dado a la publicidad la nota enviada por el Ministro de Gran Bretaña a la cancillería peruana, referente a la cesión de aeroplanos a Chile por parte de Gran Bretaña.

ENRIQUE DELPINO D.
AGENTE AUTORIZADO DE ADUANA
CASILLA 818 5336-9-g VALPARAISO

La Embajada Bunsen en Bolivia

Festejos oficiales. -- Banquete en la Casa de Gobierno

LA EMBAJADA CONTINÚA VIAJE AL PERÚ

LA PAZ, 7.—El Embajador británico Sir Maurice de Bunsen, presentó sus credenciales, cambiándose con el Presidente de la República cordiales discursos.

Al banquete ofrecido por el Presidente a la Embajada concurrieron senadores, diputados, Cuerpo Diplomático y altos funcionarios públicos.

El Presidente pronunció un importante discurso, refiriéndose principalmente a las cuestiones comerciales y bancarias anglo-bolivianas.

"Bolivia, dijo el señor Gutiérrez Guerra, privada de costa a los grandes caminos mundiales donde las naciones extienden su soberanía por la presencia de sus naves, parecía excluída de la influencia estimulante de las energías británicas. Vuestro país, que tiene la gloria tradicional de pasear su pabellón por todos los mares, no podía traer a Bolivia por rutas marítimas, suficiente concurso industrial y comercial; empero, la indomable perseverancia de vuestros compatriotas buscó la manera de venir a compartir con nosotros las tareas del trabajo y las líneas férreas que os han conducido a esta ciudad son el testimonio de que el carácter emprendedor del pueblo inglés no halla obstáculos físicos ni dificultades que no se rindan ante la incontenible teaacidad de sus esfuerzos.

Bolivia fué siempre campo remunerador para la explotación de artículos que el mundo demanda. Aquí encontraron los hombres de trabajo del Reino Unido un horizonte amplio y garantías para desenvolver sus iniciativas y las estadísticas de nuestro intercambio acordaron a Gran Bretaña el primer lugar.

La preponderancia de Inglaterra como centro para transacción de los negocios absorbió sin competencia la mayor y mejor parte de nuestras exportaciones, quedando la banca inglesa encargada de compensar nuestras deudas con el mundo entero, sin exceptuar los países limítrofes con las propias fronteras nacionales.

El comercio británico, entre tanto, jamás llegó a figurar como el primer país introductor de artículos manufacturados; otros países conquistaron el puesto afanándose por desviar las corrientes del comercio, de las exportaciones y transacciones bancarias, encontrándose con que la principal causa del fenómeno estriba en el detalle y el manejo de las relaciones de crédito y confianza, pues la liberalidad de quienes rivalizaban con Inglaterra en el comercio boliviano fué la palanca misteriosa y fuerte que incesantemente elevó las cifras del comercio con otros pueblos, restando valores al intercambio anglo-boliviano.

Localizada esta causa, podemos dejar constancia de que el comercio e industria bolivianos respondieron siempre con honor y escrupulosidad a la confianza que les fué acordada por el capital extranjero figurando seguramente, por su austeridad y su moralidad comercial a la altura de los pueblos mejor conceptuados en el mundo y que si en las tareas de la paz nuestras relaciones de intercambio fueron importantes con Gran Bretaña, cuando la guerra dislocó torpemente ls engranajes económicos de la época anterior, Bolivia resultó también un campo extraordinario de producción y provisión para los principales y más valiosos elementos para la implacable tarea destructora de la guerra; y cuando la gran nación que brillantemente representáis empuñó con gallarda bizarría la espada para defender la soberanía de las naciones débiles y establecer el imperio de la justicia en el mundo, creed, Excelentísimo señor, Bolivia se sintió orgullosa de poder poner la riqueza minera almacenada en sus entrañas satisfactoriamente al servicio de la causa que ensancha el horizonte del derecho, de la nacionalidad y soberanía y aumenta más sólidamente el principio del respeto e integridad, basado en la justicia y en el concepto inmanente de la personalidad internacional de los pueblos débiles."

El Embajador contestó en términos expresivos y cordiales. Después algunas frases de agradecimiento al Gobierno y pueblo bolivianos por la acogida dispensada, y después de explicar brevemente el alcance de la cooperación económica a que obedece la misión extraordinaria, que se le ha encomendado, hizo felices y oportunas referencias a la actitud noble y desinteresada de Bolivia, al haber roto sus relaciones con los enemigos de las potencias aliadas. Tocó por punto las diversas cuestiones económicas y financieras que contuvo el discurso del Presidente y dijo más o menos

"Para después de la guerra estamos estudiando un plan de cooperación y desarrollo con estos países ricos, mi país estará capacitado entonces para estudiar la cuestión de las mayores comunicaciones para Bolivia, cuyos ferrocarriles necesitan ensancharse, y nosotros deseamos ocuparlos, llevarlos al norte y al oriente igualmente que al sur, y completar un buen sistema de comunicaciones industriales.

"En mi país, continuó el Embajador, están estudiándose importantes proyectos económicos. En mira de dar mayor empuje a la explotación de las grandes riquezas de estos países, Bolivia es una nación llamada a un desarrollo muy grande. Cooperaremos a ello con los capitales necesarios, a fin de organizar mejor el crédito internacional, fomentar el comercio de Bolivia con la Gran Bretaña, estableceráse aquí en breve un Banco especial destinado a mantener en buenas condiciones el intercambio de productos de nuestros países. Inglaterra comprará productos bolivianos que serán importantes materia primas para sus industrias, y Bolivia recibirá de nosotros la manufactura necesaria para su consumo. A fin de que este intercambio sea provechoso y cada vez mayor, el crédito bancario organizaráse sobre nuevas bases muy convenientes para todos".

Al fin, brindó el señor Bunsen por la prosperidad constante y creciente de Bolivia, por su grandeza y por el mayor estrechamiento de sus relaciones con Inglaterra.

Los diarios comentan muy favorablemente ambos discursos.

Anoche el Embajador ofreció un banquete, al Presidente. Después efectuóse una función de gala en el Teatro Municipal, donde actúa Mme. Suzanne Despres.

La Embajada se dirigió hoy a Lima por la vía de Cuzco.

BRASIL

Las prosperidades de las Industrias

Y LAS ARTES EN CHILE

Entrevista al señor Enrique Pérez Cisneros en Río Janeiro

RIO JANEIRO 7. — Entrevistado por el "Jornal do Comercio" el Ministro cubano señor Enrique Pérez Cisneros, dijo entre otras cosas:

"Mi estada en Chile duró hasta Mayo del presente año, época en que fuí trasladado a Río Janeiro, donde me encuentro con mucho agrado.

En Chile tenía en preparación un tratado de comercio con mi país cuando estalló el actual conflicto.

Como se sabe, los productos chilenos son distintos a los de Cuba y fácilmente se podrá establecer el intercambio, tan pronto como termine la guerra. Este tratado debería haber sido firmado ya, pero no lo fué debido al estado anormal porque atraviesa el mundo a consecuencia, como ya he dicho, de la conflagración europea.

Las industrias en Chile, han progresado en una forma notable. Si yo personalmente no hubiera examinado los productos fabricados en Chile, no habría creído que tan excelentes artículos entregados al comercio fuesen confeccionados en aquel largo país del Pacífico.

Los vinos chilenos son los mejores que he bebido, y ni el vino francés ni el más rico jerez de la frontera española iguala a los vinos especiales fabricados en Chile.

"La industria ostrícola está así mismo allí muy adelantada.

Los casimires chilenos pueden compararse con los magníficos fabricados en Inglaterra.

"La industria salitrera es enorme y está abasteciendo a nuestros aliados para la fabricación de los explosivos que exige la guerra. A pesar de que el elemento alemán predomina en Chile, no creo que en los círculos militares existan algunos admiradores de las doctrinas alemanas, porque son latinos y es casi imposible creer que un latino sea alemán de corazón. El elemento civil, principalmente los intelectuales, son todos francamente aliadófilos.

La cultura social en el elemento masculino y femenino, permite al extranjero formarse la idea de que se encuentra en su país. En la literatura existen grandes talentos que honran a Chile y, por tanto, a la América latina. Terminó el señor Pérez Cisneros la entrevista expresando que en las artes la próspera República del Pacífico posee las más notables capacidades. Traigo, dice finalmente, los mejores recuerdos de Chile". — (Agencia Americana).

ARGENTINA

BUENOS AIRES, 7.—**El fallecimiento de don Vicente Reyes.**—Los diarios publican artículos necrológicos dedicados a la memoria del ilustre hombre público chileno don Vicente Reyes Palazuelos; detallan su biografía y hacen resaltar que su vida ha sido iluminada por las virtudes cívicas, puestas a prueba muchas veces, preo nunca quebrantadas.

La salud de don Pelagio Luna.— Continúa manteniéndose en estado satisfactorio la salud del Vicepre-

Con sólo $ 20 Con sólo $ 20
SASTRERÍA SANTA ELENA
SAN DIEGO 245
Ofrecemos sobretodos Raglan y ternos sobre medida con casimires de la mejor calidad, con sólo $ 20 mensuales.
Vendemos con un 15 por ciento más barato que las sastrerías del centro.
F. FAIVOVICH E HIJOS. 8-g.

SI USTED AVISA

Le agradará saber que su aviso es leído en todo Chile.

"La Nación"

no es solamente un diario de Santiago sino tambien de provincias.

sidente de la República don Pelagio Luna.

El escritor Gómez Carrillo.— A bordo del vapor "Infanta Isabel" ha llegado a este puerto el escritor don Enrique Gómez Carrillo. Aunque el escritor viene en viaje de descanso, se propone visitar el interior de la Argentina, el Uruguay y probablemente Chile, para escribir después un libro de impresiones.

La baja de la temperatura.—Continúan las frecuentes bajas de la temperatura, los fuertes vientos pamperos y las heladas en los campos y en los pueblos. Todos estos fenómenos se han dejado sentir muy intensamente en el sur de la provincia de Buenos Aires.

PARAGUAY

ASUNCION, 7. — **La situación Ministerial.**—En la Cámara de Diputados se dió término anoche a la interpelación del doctor Pane al Ministro del Interior. El Ministro interpelado, diputado Gugiari, manitó a la minoría republicana, por encargo del Presidente Franco, durante el debate, que el primer mandatario de la Nación se hacía responsable de los actos de sus Ministros.

URUGUAY

MONTEVIDEO 7. — **El homenaje al Ministro Brum.** — El comité encargado de organizar el homenaje público que se rendirá al Ministro de Relaciones Exteriores, señor Baltasar Brum, como candidato a la Presidencia de la República, resolvió postergarlo hasta el día en que llegue de los Estados Unidos.

El círculo de legisladores y un grupo de amigos y admiradores le ofrecerán un gran banquete antes de su partida.

Las fronteras con el Brasil. — La comisión de asuntos internacionales del Senado aprobó el proyecto sancionado por la Cámara de Diputados respecto a la demarcación de las fronteras con el Brasil.

Encallamiento de un velero.— Por comunicaciones procedentes de Rocha se ha sabido que un gran velero encalló esta tarde en las proximidades del puerto de la Paloma; pero que, ayudado por la fuerte resaca, consiguió zafarse, siendo en seguida el barco arrastrado mar afuera. Se informa que los tripulantes abandonaron el navío en uno de los botes, consiguiendo llegar diez de ellos a la costa. — (Agencia Americana)

COMUNICADO OFICIAL A LA LEGACION BRITANICA EN SANTIAGO

Operaciones durante la semana que termina el 4 de Julio

Número 1254. — 5 de Julio de 1918. — Durante la semana han habido sólo pequeñas operaciones de los aliados en el frente occidental. Tantos prisioneros del ejército austro-húngaro han sido capturados en el curso de las operaciones de los italianos, que muchas informaciones interesantes son ventajosas concerniente al estado interior de aquellos países. Oficiales y soldados capturados están de acuerdo que sus condiciones en la línea del frente es muy mala y, aunque las tropas no están actualmente muriéndose de hambre "pero siempre tienen hambre" y satisfacen sus deficiencias cuando se puede con porciones que les mandan de casa. Los caballos se mueren de agotamiento y son evidentemente despedazados y comidos por las tropas. El "Cansancio de guerra" entre la tropa era considerada por la causa de la mala alimentación, todos los prisioneros están de acuerdo que las informaciones de la situación del interior no está exagerada; hay gran carestía y escasez de alimento en todas partes y disturbios ayudados por soldados descontentos, que regresan de las prisiones rusas quienes después de un mes de permiso no desean enrolarse otra vez en el ejército, son hechos frecuentes. Para empeorar la causa la cosecha de este año es mala, nada de alimento les es mandado de Ukrania y la gente pobre no tiene prácticamente de qué vivir. En las ciudades pueden obtenerse provisiones en cantidades muy pequeñas y a precios exorbitantes con el resultado de que nadie, a excepción de los muy ricos, pueden pasar sin privaciones. Es asegurado que la gente desea enérgicamente la paz; pero dicen que la guerra continuará en beneficio de los alemanes y para la clase superior y rica. Las tropas húngaras se quejan del mal tratamiento de los austriacos, que no pierden ocasión de demostrar su aversión por los húngaros. Gran descontento se siente entre las tropas y el pueblo, porque ciertos regimientos húngaros han sido unidos a los austriacos bajo comando austriaco. Los prisioneros húngaros dicen que, aunque su sistema regional de ración alimenticia está adoptada, no hay una seria escasez. Noticias en los diarios húngaros con relación a la escasez de alimento fueron explicados por un deseo de la parte de ellos para extraviar a Austria y Alemania de manera de impedir que sus alimentos fueran confiscados. Alemania es francamente y abiertamente odiada. Es sabido que la guerra es continuada nada más que por el gusto del Emperador alemán. La conducta de las tropas alemanas en Transilvania es vergonzosa. Los pianos de las casas de gente acomodada fueron llevados en carros, mientras los pobres eran robados de sus caballos, vacunos, corderos, chanchos y aves por las tropas alemanas.

Dr. C. VALENCIA C.
DENTISTA
Santo Domingo, 1280.— Ayudante rPotésis Escuela Dental.—Puntualidad y eficiencia.

VALPARAISO

EL NUEVO ESTANDARTE DEL MAIPO

Como lo habíamos anunciado, ayer los reservistas militares del Regimiento Maipo depositaron en el cuartel de dicho Regimiento el nuevo estandarte que le han regalado por subscripción entre ellos.

Este estandarte fué confeccionado en la Escuela Profesional y es, en verdad, una hermosa obra de arte.

Como a las 9 de la mañana se reunían en el local del Liceo de Hombres alrededor de 400 reservistas. Poco después se procedía a efectuar la formación por escuadras, al mando de oficiales del Regimiento.

Dada la orden de marcha, partieron del punto indicado con la banda del Maipo a la cabeza y desfilaron por Colón hasta Delicias, regresando de ahí por Pedro Montt, Condell, Esmeralda, Cochrane, Carampangue, Playa Ancha, hasta llegar al cuartel.

Al desfilar por las calles céntricas, un numeroso público se apostaba en las aceras y comentaba con entusiasmo la marcial apostura de los reservistas, a la par que se descubrían ante el nuevo estandarte.

En el cuartel esperaba a los reservistas el comandante señor Washington Montero y el resto de la oficialidad.

El reservista señor Ernesto Varas, en ausencia del presidente del comité, don Carlos Alzola, hizo uso de la palabra para manifestar al señor comandante que los antiguos conscriptos y aspirantes del Maipo no olvidaban a su regimiento y prueba de ello era la formación del comité, el entusiasmo con que se había trabajado para obsequiarle un estandarte nuevo al Maipo y el número de reservistas que habían concurrido a este acto.

El comandante Montero contestó agradeciendo vivamente el obsequio que se nace al Regimiento y ensalzó el entusiasmo y el amor patrio de que han dado muestra los jóvenes que han cumplido con su servicio militar en el Maipo.

Ambos discursos fuerón muy aplaudidos.

La entrega oficial del estandarte se efectuará mañana Martes y se ha confeccionado un espléndido programa para celebrar dignamente el gesto patriótico de los reservistas del Regimiento Maipo.

Informaciones del país

ANTOFAGASTA

(De nuestro corresponsal por telégrafo)

Antofagasta.— Embarques. — El total de salitre embarcado en la semana recién pasada en los puertos de Mejillones, Coloso y Antofagasta, alcanza a doscientas setenta y ocho mil cuatrocientos quintales métricos.

El cobre embarcado en Antofagasta sube a un millón doscientos setenta y siete mil kilos.

Nuevo establecimiento.— Hoy se inaugura a nueva casa Capella. Ha sido invitada, con este motivo, toda la sociedad a un té.

Viajeros.— En el vapor "Imperial" pasó hoy a Iquique el doctor señor Federico Puga Borne.

El muelle de pasajeros.—El público se queja de que no se repare el muelle de pasajeros a pesar de que se han decretado fondos con tal objeto.

MEMORANDUM

TURNO MEDICO DESDE EL 7 AL 14 DE JULIO DE 1918

Servicio médico nocturno permanente

San Francisco 85.
Hospital de San Vicente de Paul.

Boticas de turno permanente

Botica Alemana, Catedral 1990. Hasta las 12 de la noche.
Farmacia Moderna, San Diego 255. Hasta las 12 P. M.
Botica Española, Ahumada 318. Hasta las 12 P. M.

Boticas de turno semanal

1.a Comisaría, Botica Brand, Portal Mac-Clure 443.
4.a Comisaría, Botica Gallardo, San Diego 1325.
7.a Comisaría, Botica Mapocho, Mapocho 3300.
8.a Comisaría, Botica Chilena, Toesca 2567.
10.a Comisaría, Botica Progreso, Independencia 748.

Practicantes de cirugía menor

Rolando Toro, Avenida Providencia 815; Apolinario Herrera, Libertad 863; Víctor M. Torres, Maestranza 1751; Carlos Alberto Cumplido, Esperanza 748; Pedro Ruiz, Chañarcillo 3018; Amable Gaete, Unión Americana 565;- Francisco Aldunate, Maule 875.

Enfermeras

Laura Araos, Delicias 24; Laura Lagos, Alonso Ovalle 1369; Urzula Tapia, Avenida del Rosario 1137; Matilde Viveros, Baquedano 854; Brígida Farías, Rosas 1819; Belarmina Mena, López 681; María S. Briones v. de M., Lord Cochrane 643; Rosa Sánchez B., Arturo Prat 515; Magdalena Uribe Uribe, Lord Cochrane 456; Natalia Ferrux L., Brasil 692; Encarnación Pinto, Andrés Bello 278; Catalina Villanueva, Lira 655; Laura Astudillo, Balmaceda 628.

Matronas

Sabina Rojas v. de Leiva, Olivos 1177; Josefina Florax, San Isidro 530; Beatriz Albornoz, Maruri 482; Filomena Reyes, Lord Cochrane 1658; Laura Carreño, Brasil 506; Amalia de la Fuente, Bezanilla 1333; Juana Rubio Toesca 2158; Julia Cataldo, Gorbea 2536; María Perrín de T., Molina 148; Ana Ramírez, Sofía Concha 22; Trinidad Rodríguez, Maruri 273; Amelia Matus Fuentes, San Francisco 1438; Celia Jiménez M., Rosas 2370; Eduvigis Valdés A., Maruri 789; Elvira Delgado O., Almirante Barroso 753; Rita Pérez v. de Alvarez, Gálvez 727; Angela González M., Victoria 853; Liduvina Palma de Osses, Herrera 542; Carmela Meneses R., Huemul 2110; Ana Salcedo V., Serrano 620; Laura Ortiz A., San Francisco 1657; Zoila Rosa Vidal, Nataniel 974; Florencia Julio, Santa Filomena 284; María E. Justiniano, Carrera 226.

Dispensario Municipal de Ojos

21 de Mayo 532. Atendido por el Dr. García C. Funciona los Martes, Jueves y Sábados, de 4 a 5 P. M.

Servicio municipal de vacuna

Oficina Médicos de Ciudad.—Atendido por el Vacunador don Guillermo Saavedra, diariamente de 1 1|2 a 3 1|2, excepto los Sábados, de 9 a 12 M.— Atiende también llamados particulares.

Asistencia médica gratuita (partos y niños) del profesor Dr. Rodríguez Barros. Merced 384

Se atiende diariamente, desde las 8 1|2 P. M., a embarazadas, Lunes, Miércoles y Viernes; a niños menores de dos años, proporcionando alimentos y medicinas, Martes, Jueves y Sábados, y a toda hora se dan tarjetas para asistencia a domicilio de las matronas.

Consultorio gratuito para niños menores de cinco años

Asistido por el médico de ciudad doctor Barros Ovalle, Martes y Viernes, de 8 a 9 A. M., Santo Domingo 1243.

Dispensarios sanitarios municipales

Dirigidos por el Dr. Mateo Concha. Funcionan los días Lunes, Miércoles y Vieries, en A. Barroso 820 y Martes, Jueves y Sábado, en Gálvez N.o 157, de 8 1|2 a 10 P. M.

Turno judicial

Juez del Crimen de Turno, el del 4.o Juzgado, don Francisco Santapau, Alonso Ovalle 1654.
Promotor Fiscal, don Julio Plaza F., Santo Domingo 1862.

Médicos de ciudad

Don Francisco Landa Z., Rosas 1050.
Don Pedro N. Barros Ovalle, Santo Domingo 1243.

Médicos legistas

Don Sabino Muñoz Labbé, Lira 78.
Don Luis Quintero Encina, Carmen 79.
Don Germán Greve, Agustinas 1954.
Don Rafael Toro Amor, Amunátegui 143.

Domicilios de altos funcionarios

Ministro del Interior, don Arturo Alessandri, Delicias 1158.
Relaciones, don Daniel Feliú, Merced 557.
Justicia e Instrucción, don Pedro Aguirre Cerda, Morandé 432.
Hacienda, don Luis Claro Solar, Merced 815.
Guerra y Marina don Jorge Valdivieso B., Dieciocho 309.
Industria y Obras Públicas, don Ramón Briones L., Avenida Cumming 623.
Intendente, don Pablo a Urzúa, Agustinas 1972.
Secretario, don Francisco Subercaseaux, A. Monjitas 375.
Prefecto, don Rafael Toledo Tagle, Santa Lucía 152.
Sub-Prefecto de Orden, don Julio Bustamante, Dieciocho 174.
Sub-Prefecto de Seguridad, don Carlos R. Dinator, Castro 735.
Secretario, don Oscar Honorato Cienfuegos, Rosas 1340.
Capellán, Presbítero D. Julio Valderrama, Bulnes 332.

Médico del Cuerpo

Don Carlos Molina, San Francisco 159. Todo llamado telefónico deberá hacérsele por intermedio de la Prefectura.

Dentista del Cuerpo

Don Galvarino Ponce, Bandera 537, Teléfono 776.

Abogado del Cuerpo

Don Ernesto Larraín, Catedral 1287. Atiende personal diariamente en la Prefectura, de 10 a 11 1|2 A. M.

Registro Civil

1.a Inspección, Bulnes 350.
2.a Inspección, Alameda 1205.
1.a Circunscripción, Alameda 1211.
2.a Circunscripción, Alameda 1211.
3.a Circunscripción, Alameda 1211.
Comuna de Providencia. Avenida Las Quintas 78.

Sociedad Agronómica de Chile

Concurso de vacas lecheras y concurso de instalaciones de lechería. — Prospecto y reglamento.

La Sociedad Agronómica de Chile, con motivo de la celebración del Primer Congreso Nacional de Lechería, ha invitado a los agricultores que se dedican a esta industria y cuyas instalaciones no estén a más de tres leguas de distancia de una estación del ferrocarril, a un concurso de ordeña que se efectuará en los mismos fundos, y sin sacar los animales de su régimen alimenticio, de sus costumbres y de sus condiciones normales de vida a fin de que puedan rendir el máximum de producción.

Este concurso vendrá a demostrar la necesidad de establecer los registros de avances para inscribir las vacas que cumplan las condiciones mínimas exigibles, en conformidad a los resultados de estos concursos.

Además de este primer concurso se abre otro Concurso de Instalaciones de Lechería, a fin de adjudicar premios a las mejores instalaciones que hay en el país.

En atención a las diversas condiciones climatéricas del país, ésta se divide en tres zonas para el concurso de vacas lecheras.

La primera zona comprenderá todas las lecherías existentes entre Cabildo y Talca.

La segunda zona comprenderá todas las lecherías existentes entre Talca y Bío-Bío inclusives.

La tercera zona comprenderá las lecherías existentes desde la provincia de Malleco hasta Chiloé.

Dentro de cada zona el concurso es completamente independiente a lo de las demás zonas.

Estos concursos estarán sometidos a las disposiciones del siguiente reglamento:

Artículo primero. — Cada agricultor puede inscribir el número de vacas que desee de su lechería sobre el mínimum de cinco, a condición de enviar una filación exacta de cada animal en diagramas especiales de la Sociedad para su identificación.

Artículo segundo.—El concurso se dividirá en vacas ordeñadas con ternero y vacas ordeñadas sin ternero. Fuera de esta primera división el concurso se dividirá en las siguientes secciones:

Primera sección: vacas lecheras de razas o variedades puras.

Segunda sección: vacas lecheras de razas o variedades de cruzamientos.

Tercera sección: vacas lecheras de raza o variedades puras de primer parto.

Cuarta sección: vacas lecheras de razas o variedades mestizas de primer parto.

Quinta sección: vacas lecheras de razas o variedades criollas de primer parto sin determinar la edad o la cría.

Artículo tercero.—En cada una de estas divisiones, así como también para cada raza o variedad pura que concurra, habrá un primero y un segundo premio que se adjudicarán a las vacas que den mayor cantidad de puntos, tomando en consideración la edad para las vacas menores de cuarenta meses a la fecha del concurso, la fecha del parto y la cantidad de materia grasa de la leche.

Artículo cuarto.—Los premios individuales consistirán en medalla de plata y diploma para el primer premio, y diploma solamente para el segundo premio.

Se adjudicará un premio de grupo a la lechería que presente las diez mejores vacas sin distinción de categoría. Este premio de grupo consistirá en un objeto de arte.

Se adjudicará también un gran premio con medalla de oro, a la mejor vaca sin distinción de categoría.

Artículo quinto.—Las inscripciones se harán dando todos los datos que identifiquen individualmente cada vaca concursante, en los formularios especiales que proporcionará la Sociedad Agronómica de Chile.

Artículo sexto.—Un representante de la Sociedad Agronómica hará ordeñar las vacas en su presencia en dos días consecutivos, debiendo haberlas hecho descargar el día anterior al de la primera ordeña. Para este efecto el propietario de las vacas pondrá bajo las exclusivas órdenes del delegado de la Sociedad al personal que practique la ordeña y la pesada de la leche, proporcionando romana y todos los útiles del caso.

Artículo séptimo.—Del total de la leche ordeñada a cada vaca, se sacará una muestra que se enviará a la Estación Agronómica de Santiago para la determinación de las materia grasa.

Artículo octavo. — El propietario proporcionará también los medios de transportes desde la estación más próxima, al encargado del control, que será un ingeniero agrónomo, y le proporcionará alojamiento y alimentación gratuita durante los tres días que debe permanecer en el fundo.

Artículo noveno.—Con los datos recogidos se procederá a hacer los cómputos por el Jurado designado por la Sociedad y en conformidad con las siguientes pautas:

Lactancia.—Se adjudicará **un punto** por cada diez días transcurridos desde el nacimiento del ternero, no tomando en cuenta los primeros cuarenta días después del parto, y con un máximum de doce puntos. Este dato no se tomará en cuenta cuando se trate de vacas criollas a las que no se pueda comprobar la edad del ternero.

Leche.—Se adjudicarán **dos puntos** por cada kilo de leche producida al día y tomando para ello el promedio de los dos días que dura el concurso.

Materia grasa. — Se adjudicarán **cuarenta puntos** por cada kilo de materia grasa producida en el día, tomando también el promedio de los días del concurso.

Edad.—Se adjudicarán **diez puntos** a las vacas del primer parto que tengan menos de cuarenta meses de edad el día 1.o de Julio de 1918.

Artículo décimo.—Para las vacas puras y mestizas se tomarán las edades y fechas de parte de los registros de inscripción de la Sociedad Nacional de Agricultura.

Para las mestizas y criollas no inscriptas en dicha Sociedad, se determinará la edad por un ingeniero agrónomo o veterinario que designe la Sociedad Agronómica.

Artículo undécimo.—Fíjase un promedio de tres por ciento (3 o|o) para la cantidad de materia grasa que debe mantener la leche y se deducirán **dos puntos** por cada décimo en que baje de esa cifra.

Para que sean acreedoras a premio las vacas de primer parto, deben completar un mínimum de **cuarenta puntos** y las de varios puntos un mínimum det **sesenta puntos**.

Artículo duodécimo.—El concurso se desarrollará durante todo el mes de Agosto y las inscripciones deben hacerse hasta el 30 de Julio del presente año.

Artículo décimo tercio.—El jurado será compuesto de tres directores de la Sociedad Agronómica que se designarán oportunamente.

Artículo décimo cuarto.—Las inscripciones para las lecherías que deseen competir en el concurso de instalaciones se aceptarán hasta el 15 de Agosto del presente año y la comisión encargada de visitar las instalaciones se designará oportunamente.

Artículo décimo quinto.—Las medallas de oro y de plata deberán ser costeadas por los interesados si desean obtenerlas.

Artículo transitorio.—Este reglamento queda aprobado en el carácter de permanente en sus disposiciones fundamentales.

Otro.—Para el presente año se admitirán como máximum el número de quince vacas el que puede inscribir cada lechería.

Vidrios Planos

Colocamos y vendemos vidrios de todas clases a los precios más bajos que hay en plaza.
Sírvase pedir presupuestos a esta Casa.

PIMTEIN HNOS.

COMPAÑIA 2015, FRENTE PLAZA BRASIL. — TELEFONO 781

NOTA.—Atiende pedidos de provincias.

La flotilla de submarinos

Los festejos realizados ayer en Iquique. — Ayer, a las 5 de la tarde, zarpa rumbo a Tocopilla, donde fondeará en la mañana de hoy. — Puertos que visitará

Nuestro corresponsal en Iquique nos telegrafía dándonos cuenta que en la mañana de ayer, el Intendente de Tarapacá, señor don Recaredo Amengual, visitó la escuadrilla de submarinos, donde se le rindieron los honores de ordenanza.

A las 10 de la mañana se llevó a efecto una revista militar, participando los regimientos Granaderos, Carampangue y Batallón Tren, precedidos por la marinería del crucero "Chacabuco" y de los submarinos.

La revista fué presenciada desde el edificio de la Gobernación por el almirante señor Gómez Carreño; Primer Alcalde, señor Godoy; Ministro Chino, señor Chin Li Woo; comandante de los submarinos; personalidades y numerosas damas de la sociedad.

Asistió también una numerosa concurrencia y público venido desde la pampa, que había acudido a presenciar las manifestaciones con que se ponía término al programa de festejos.

Agrega el corresponsal que es grato dejar constancia, que los festejos desarrollados despertaron un sincero entusiasmo patriótico, realizándose con la adhesión de todos los elementos sociales, tanto nacionales como extranjeros.

Aún a los submarinos les queda por hacer un recorrido de 800 millas para llegar a Valparaíso.

Partida de la escuadrilla

A las 5 de la tarde, el "Angamos" zarpó de Iquique convoyando un grupo de 3 submarinos.

El señor Gómez Carreño, ordenó el zarpe de la escuadrilla en esta forma, a fin de que éstos puedan efectuar, mar afuera, algunas pruebas de comunicación con telegrafía inalámbrica con el resto de la escuadrilla.

Los tres submarinos restantes partieron a las diez de la noche.

El "Chacabuco" zarpó a media noche para reunirse a la flotilla antes que fondee hoy en el puerto de Tocopilla.

Visitarán, además, los puertos de Mejillones, Taltal, Caldera y Coquimbo.

La defensa del salitre

Como hemos tenido oportunidad de anunciarlo, mañana Martes se dirigirá a Valparaíso el señor Alejandro Bertrand, inspector fiscal de la Propaganda Salitrera, que debe embarcarse el Jueves para el norte en el vapor "Santa Luisa", a fin de empezar el desempeño de la importante comisión que acaba de confiarle el Presidente de la República.

El señor Bertrand se pondrá en aquel puerto al habla con el gerente de la Asociación Salitrera y tratará con los representantes de las compañías salitreras de los preliminares de su trabajo, oyendo y anotando sus indicaciones, y trazándose el plan de su recorrido.

Acompañará al señor Bertrand, en calidad de secretario, el señor Fernando Puga Vega, que ha servido a sus órdenes en ese carácter durante el tiempo que lleva el señor Bertrand de regreso en el país.

CONFERENCIA SOBRE RESISTENCIA DE MATERIALES

Hoy Lunes a las 9 y media de la noche se verificará en el salón central de nuestra Universidad la primera conferencia del curso de Resistencia que a petición del Centro de Estudiantes de Ingeniería dará el distinguido ingeniero señor Pedro Godoy.

La entrada será libre.

REUNION DE ARTISTAS

Se ha citado a los artistas pintores para hoy Lunes 8, a las 5 1|2 P. M., a fin de seguir estudiando el proyecto de estatutos del Círculo de Bellas Artes.

Local: Estado N.o 33.

OPORTO
LAS PALMERAS
PIDASE
EN TODAS
PARTES

Ernesto Vidaurre Blanlot
Agente General
AGUSTINAS 1084
TELEFONO 380, ESTACION
4697-29-h

La inauguración de la Casa de Salud

Se lleva a efecto ayer en San José de Maipo

La inauguración de la Casa de Salud, postergada hace quince días por razón del mal tiempo, se llevó a efecto ayer, con asistencia de numerosos invitados.

Como se sabe, se trataba de dar a conocer una obra llamada a prestar grandes beneficios: el pueblo de San José de Maipo es naturalmente favorable para la cura de candidatos a la tuberculosis y la Casa de Salud se halla situada en las mejores condiciones para el objeto. Es un edificio de dos pisos, ampliamente iluminado, cuya disposición interior ha sido hecha de la manera más adecuada al objeto que se persigue, y cuya posición, entre bosques de pinos y resguardada debidamente de los vientos, asegura los mejores resultados y la vida más confortable. Tendrá capacidad por ahora, hasta para 30 personas.

Los visitantes recorrieron el edificio y los bosques vecinos, elogiando la construcción y la perspectiva que domina, y felicitando al señor Alberto Mackenna Subercaseaux, que ha tenido la dirección superior de los trabajos y será el Administrador de la Casa de Salud.

Se hace notar la falta de los servicios de calefacción, agua potable y otros; e interrogando sobre esto al señor Mackenna Subercaseaux supimos que mientras estos servicios no estén instalados, será imposible recibir a nadie en la Casa de Salud, donde, además, hay que reconocerlo, falta la necesaria dotación de muebles.

Una ayuda fiscal—que entendemos está prometida—bastaría para poner en funciones un establecimiento tan útil como éste de que se trata.

A la hora del almuerzo, el señor Prebendado don Baldomero Grossi, se levantó para brindar por los señores Alberto Mackenna Subercaseaux y Juan Enrique Tocornal (donante este último del terreno que ocupa la Casa de Salud) y bautizando a la Casa con el nombre y el recuerdo de la señora Rita Walker de Mackenna. Sus palabras recibieron cariñosa acogida. El señor Mackenna Subercaseaux pronunció el siguiente discurso, que recibió muchos aplausos:

"Señoras, señores:

Dos grandes recuerdos de seres que se han ido le han dado vida a esta Casa de Salud.

Las fuerzas espirituales del sentimiento han servido de estímulo para materializar la idea de ofrecer en esta altura un refugio saludable y reparador a los que necesitan el aire puro y oxigenado de las montañas.

Hacía falta en nuestro país un sitio risueño y confortable, como éste, en donde pudieran defenderse de los avances del terrible mal los que sienten la amenaza de sus primeros síntomas.

Este bosque de pinos brindará su sombra bienhechora a los que vienen de la ciudad heridos por la peligrosa enfermedad que arrastra a sus víctimas sin piedad al abismo si no se detiene su marcha con energía perseverante y oportunidad previsora.

La naturaleza, siempre pródiga, devolverá a quienes la busquen, lo que la vida sobreexitada y anti-higiénica de la ciudad les había quitado.

Esta Casa de Salud, instalada, como debe serlo, con todo el confort que sus fines requieren y que la ciencia indica, sin omitir un solo detalle para ofrecer holgura, bienestar y sistemas higiénicos, ha de preservar de la muerte a muchas útiles y productivas existencias que la gran guadaña de la tuberculosis siega en flor.

A la par con la higiene y el reposo material, aquí debe existir amplio bienestar moral: horizontes hermosos, ambiente risueño, alegría en el alma, esperanzas en el espíritu, fuerzas todas que concurren a detener el mal en sus primeros pasos.

Como ustedes lo ven, señores, la Casa está terminada; pero reina en ella el frío glacial de las casas deshabitadas.

Falta aquí todo lo necesario para servir de albergue a los que amenazados de cerca por el pavoroso mal, golpean sus puertas y no se les puede abrir...

Esta casa tan hermosamente situada, este bosque de pinos, este aire puro de montañas, este cielo luminoso y sereno están para devolverles la salud.

Oigamos sus voces y démosle a la Casa de Salud los elementos de vida para que pueda rendir sus frutos.

Tal es el anhelo de la Junta de Beneficencia y es justo pensar que el Gobierno prestará generosa ayuda a sus nobles propósitos."

Habló en seguida el doctor Torres Boonen.

Entre los asistentes pudimos anotar a las siguientes personas:
días por razón d [illegible] se

Señoras María Valdés de Prado, Julia Lynch de Baeza, Mercedes Vicuña de Mackenna, Delfina Pinto de Montt, señora Coo de Vidaurre, Rebeca Hurtado de Calvo.

Señoritas Delfina Pinto, Isabel Montt, Elvira Santa Cruz Ossa, Andrea Vázquez, Olga Fernández, Raquel Fernández Z., Carmen Mackenna.

Caballeros y jóvenes: Juan E. Tocornal, Pbdo. don Baldomero Grossi, Alberto Mackenna S., Pedro Bannen, Luis Devoto, Caupolicán Pardo, Manuel Torres Boonen, José M. Larrain, Gabriel Walker, Ernesto Cristi, Carlos Fernández Peña, Francisco Jaramillo, Manuel Puerta de Vera, Clodomiro Valdivia P., Juan Guillermo Guerra, Dr. A. Aguirre Sayago, Augusto Millán I., Emilio Vergara Antúnez, Luis A. Cariola, Alejandro Bertrand, Carlos Pinto, Dr. Juan de la Vega, Alberto Sánchez, Gustavo Silva, Manuel Cruzat Vicuña, Agustín Baeza E., Arturo Calvo M., Julio Prado A., Juan Luis Castillo, Luciano Magnere, Emilio Bigear, Pbro. Ramón Calvo H., Víctor Vidaurre, Dr. Alcaíno, Guillermo Fredenberg, Luis Lira Luco y muchos otros.

TEMPERATURA

Ayer tuvimos: temperatura al aire libre: máxima, 15.7; mínima, 2.6, bajo cero. Temperatura a cielo descubierto: máxima, 30.5; mínima, 4.0.11.

CURA

Inflamaciones de los ojos
u Oftalmias
Vista débil
o Cansada,
Escrofulismo,
Nubecillas.
Manchas u
Opacidad de la Córnea,
Cataratas Grises,
Gota serena y Verde o
Glaucorrea.

DIRIGIRSE A:
VICTOR ROSTAGNO
SERRANO 68-74 -:- VALPARAISO
Unicos Agentes en Chile
A VENTA EN TODAS LAS PRINCIPALES BOTICAS Y DROGUERIAS.

El prodigioso
COLIRIO
— DEL —
PADRE CONSTANZO

ARADOS Y REPUESTOS
al más bajo precio en plaza.
ROBINOVICH E HIJO
HUERFANOS 2653
CASILLA 1234
4964-20 h

La situación porque atraviesa

LA PROVINCIA DE COQUIMBO

UNA NUEVA SOLUCION PARA REMEDIARLA. — EL DESARROLLO DE LA EXPLOTACION DE LOS MINERALES DE MANGANESO.— INTERESANTE COMUNICACION DEL SEÑOR H. SCHULER, INGENIERO TITULADO EN LA UNIVERSIDAD DE ZURICH.

A las informaciones sobre la situación provocada en Coquimbo con el cierre de los establecimientos de fundición de cobre, agregaremos hoy la interesante nota del industrial minero señor Schuler. En ella se propone una solución nueva para remediar en forma duradera y económica el problema que allí actualmente se presenta:

"Vallenar, el 24 de Junio de 1918.
—Señor don Eliodoro Yáñez, senador.
—Santiago

Honorable señor:

Sabedor el firmante de los altos propósitos, que Ud. persigue en el orden de fomentar las diversas industrias del país y sobre todo del gran interés que Ud. constantemente ha demostrado hacia la industria minera, fuente principal de riqueza de la República, ahora amenazada por tantas calamidades, me tomo la libertad de absorber su atención por un momento para tratar de una materia que, por su gravedad sin duda ha venido formando una de sus preocupaciones preferidas.

Es de conocimiento general, que la industria minera del cobre, la más importante después de la salitrera y, se puede decir, única fuente de entradas de las provincias de Coquimbo y Atacama, está a consecuencia del cierre de todos los establecimientos de fundición de minerales de cobre pasando por un período de angustia excepcional. En la provincia de Coquimbo, con la paralización de Panulcillo, esta situación ha tomado el carácter de una verdadera calamidad. Las comisiones parlamentarias de la provincia, como los representantes de ella en el Congreso, se han apresurado a estudiar medidas para aliviar la situación sumamente crítica en que han quedado más o menos 4,000 familias de operarios de minas. Al efecto, elevaron un proyecto a las Cámaras, en que piden la suma de $ 500,000 con carácter de urgencia, para poder iniciar inmediatamente obras públicas, en las cuales se ocuparía siquiera una parte de los obreros sin trabajo.

Para los representantes de la provincia y comisión parlamentaria, que están en Santiago, era natural tomar ésta como la solución única, la que podría traer más rápidamente un alivio en la situación aflictiva, tanto más cuanto que ésta había sido aceptada en otras ocasiones, como por ejemplo, en la crisis que se produjo con el cierre de las oficinas salitreras al estallar la guerra.

El objeto de la presente es justamente demostrar, que hay otra solución al problema en referencia, que por sus efectos estaría más conforme con las aspiraciones económicas que toda política administrativa debe tomar como guía, es decir, incrementar la producción nacional por medio de la protección a las industrias. No conociendo personalmente a ninguno de los representantes de la provincia de Coquimbo en el Congreso, y sabiendo el alto interés que Ud. toma por todo lo que concierne al adelanto para cualquiera parte de la República, me he permitido dirigirme a Ud. para exponerle esta idea y esto con tanto más confianza, cuanto que en sus discursos en las Cámaras, sobre comercio marítimo y marina mercante, Ud. defiende miras de política económica, que puestas en realidad habrían evitado los trastornos que sufre actualmente esta zona minera del país.

No me cabe duda, de que a su espíritu altamente economista, no ha escapado, que en la actualidad en los Estados Unidos, país que representa hoy día el taller manufacturero del mundo, hay dos pastas minerales, que han tenido preferente atención por el War Industries Board o Comisión de Industrias para la Guerra. Estas dos pastas son el **cobre** y el **manganeso.** Antes que Estados Unidos entrara en la guerra, el primero de estos metales estaba con la cotización nunca vista en la historia de las industrias metalúrgicas de 147 £ y con tendencia marcada a subir. El Gobierno de Estados Unidos tenía la seguridad, que en el momento de entrar en la guerra, este metal iba a tener cotizaciones fabulosas, que iban a gravar notablemente los gastos de guerra. En vista que de la producción mundial de cobre dos terceras partes eran nacionales, el Gobierno de este país, con un gesto digno de grandes estadistas, llamó a los representantes nacionales de esta industria y apeló a su patriotismo, invitándolos a vender sus productos al Gobierno al precio mínimum posible. Unánimemente correspondieron éstos y fijaron de común acuerdo el precio del cobre a 23 1|2 cts. la libra durante la guerra. De este modo el Gobierno de Estados Unidos ha salido con facilidad de una dificultad, aún a costa del sacrificio de la prosperidad de muchas empresas productoras de cobre, que por diversas circunstancias no están capacitadas para producir este metal al precio fijado. Esta medida del Gobierno de Estados Unidos, junto con la subida del valor de la moneda nacional, ha originado la gran calamidad de nuestra industria cobrera, como es conocida generalmente.

Respecto del manganeso, la solución no era tan fácil. Este mineral antes de la guerra tenía aplicación relativamente reducida en la industria siderúrgica. Se le empleaba para la fabricación de unos aceros especiales usados para la confección de herramientas y construcción de algunas máquinas, especialmente de moliendas. Los aceros de alta cualidad fueron producidos por medio de la agregación de níkel, vanadium, tungsteno y Molybdeno al lingote de fierro en fusión. Al iniciarse la guerra europea, estos minerales raros subieron enormemente en precio y se pusieron muy escasos. Estas circuntancias indujeron a los metalurgistas de acero a estudiar la manera de reemplazarlos y encontraron que por medio del agregado de un 20 por ciento de manganeso al lecho de fusión, se podría producir un acero, que tenía cualidades parecidas al acero vanadiato, tungstato o nolybdenato. Luego las industrias, sobre todo en Estados Unidos, principiaban a fabricar el acero ferromanganato en grandes cantidades, procedimiento que dió origen a una alza rápida en el precio del manganeso. La demanda por este mineral se acentuó tanto, que en Estados Unidos, minas de manganeso que por muchos años habían sido abandonadas, fueron rehabilitadas y los "prospector" en esta clase de minerales eran tan activos, que fueron descubiertos varios nuevos yacimientos en ese país, pero todos de poca importancia respecto a abundancia y bondad del mineral. El precio que antes de la guerra era de 20 cts. oro americano, subió rápidamente y alcanza hoy día 1.20 dólar americano la unidad, siendo aceptado minerales de 35 por ciento para arriba. En vista de este enorme precio, Méjico, Cuba y el Brasil principiaban a explotar en grande escala sus minas de esta pasta. De los tres países, Brasil es el que tiene existencias más grandes del mineral, pero éstas están relativamente mal situadas por su distancia considerable de la costa y por su ley relativamente baja. Méjico antes de la guerra no había desarrollado esta industria por tener en abundancia pastas más valiosas. Lo mismo sucedió en Cuba, donde la industria del tabaco y azúcar absorbieron todas las actividades. En esta República la industria minera del manganeso data solamente de seis meses, fecha en que fueron descubiertos los primeros yacimientos de este mineral en la parte oriental de la isla, pero que, gracias a la actividad de los industriales norteamericanos, que son dueños de estos yacimientos, han tomado un desarrollo muy favorable, exportándose en la actualidad de Cuba mensualmente 12,000 toneladas del 38 por ciento en manganeso.

Con todo esto, la industria del acero en Estados Unidos se ve apurada por la falta de este mineral. El Gobierno ha tratado por todos los medios posibles de estimular la explotación de manganeso en Estados Unidos y con este objeto ha determinado que los mineros de manganeso deben participar de un modo preferente de los beneficios que aportará a las industrias mineras la ley número 3,714 del Senado norteamericano y firmado por el Presidente Wilson en Abril próximo pasado, por la cual se constituye un fondo de 500 millones de dólares para estimular las industrias mineras productoras de materias primas para las necesidades de la guerra. Por este medio se trata de aumentar la producción nacional de manganeso a todo trance, hasta llegar a abastecer las necesidades de la industria del acero. Para llegar a este resultado, el War Industries Board ha determinado que debe reducirse el agregado de manganeso a los lechos de fusión a un máximum de 16 por ciento del total del peso de éstos. Pero con todas estas medidas, la demanda por manganeso especialmente de alta ley aumenta en la misma proporción en que aumenta la producción de acero ferromanganato. El profesor C. K. Leith, Presidente de la U. S. Shipping Boards Commite expuso en una de las últimas sesiones de esta alta Corporación, que a consecuencia de la escaséz de fletes en el último mes de Abril, solamente 15 mil toneladas de manganeso habían sido importadas, siendo en realidad la cantidad mínima de importación que necesitaba la industria de acero sólo de 35 mil toneladas mensuales.

Estos son los hechos, que demuestran con toda claridad que, apesar de todas las medidas del Gobierno, en Estados Unidos existe una gran demanda por manganeso. En Chile y especialmente en Coquimbo hay un sinnúmero de importantes yacimientos de manganeso de la más rica clase. Sin exageración se puede decir que el manganeso de Chile es el más rico del mundo, porque hay cantidades enormes de este mineral sólo en la provincia mencionada que pasa de 50 por ciento. La ley común es de 50 y 60 por ciento en Mn. y con ley relativamente reducida en sílice y casi sin impurezas de azufre o fósforo. Esto no es una afirmación académica del que firma, sino que se han hecho aún últimamente ensayes en gran escala. En efecto, la Casa Grace, por medio de su agencia en Coquimbo ha embarcado y enviado más o menos 10 mil toneladas de este mineral a Estados Unidos y tiene actualmente como 6 mil toneladas listas para embarque en playa en Coquimbo. Estos embarques han hecho revivir la desde cerca 20 años completamente estagnada industria del manganeso en la provincia de Coquimbo y han dado lugar al nacimiento de varias faenas de importancia como por ejemplo la del señor Varela Munizaga, que ocupa en su mina en la sierra de Arrayanes, como 80 operarios. En Punta Colorada, al lado del Ferrocarril Longitudinal, un empresario de nacionalidad francesa explota minerales de manganeso con una faena de unos 30 hombres. Hay otras más a lo largo de esta línea de Serena al norte, en más pequeña escala. Esta industria estaba llamada, como todas las circunstancias evidenciaban, a reemplazar en la provincia de Coquimbo, la completamente decaída industria del cobre y muchas esperanzas se cultivaban al respecto. Pero desgraciadamente esta bonanza duró poco. El apuro que originó a Estados Unidos la ofensiva alemana en Francia, en materia de flete, tuvo como consecuencia que la Casa Grace no pudiera conseguir más fletes para estos minerales y se viera en la necesidad de parar la compra de ellos.

Al parecer del firmante, es justamente este uno de los momentos indicados en que el Estado debe hacer sentir su influencia benéfica, empleando los vastos recursos que como representante de la colectividad tiene a su disposición, para evitar que una industria de importancia transcendental, por circunstancias desfavorables, no inherentes en ella, fracase, quedando de este modo el país privado de los beneficios que su desarrollo podría aportar.

En el caso presente, es, a mi ver, fácil de conseguir, que esta industria tome en la provincia de Coquimbo un desarrollo tal, que sea capaz de suplantar la del cobre y dar de este modo una solución verdaderamente económica y duradera a la cuestión de los desocupados de la provincia, solución que no irrogaría desembolso alguno al Erario Fiscal y que como resultado final traería un bienestar general en ella.

En efecto, sería solamente necesario que el Gobierno dedicara uno o dos transportes de la Marina Nacional, sino de los arrendados a la Kosmos, al acarreo de manganeso a Estados Unidos, haciendo estos viajes por cuenta directa de él. Para evitar el peligro de la guerra submarina estos barcos podrían llevar el manganeso al puerto de San Francisco, de donde el mineral sería llevado al interior de la Unión por ferrocarril. El precio de la cotización en San Francisco es de 20 centavos oro americano más bajo que en Nueva York, pero tratándose exclusivamente de minerales de alta ley es casi seguro de conseguir la misma cotización. De California podrían traer los vapores petróleo, madera, fierro en bruto y elaborado, como flete de retorno. Para completar la carga en Coquimbo sería necesario establecer una oficina fiscal con un personal reducido, que tendría a su cargo la compra del mineral, pagando según la ley y tomando como base el 50 por ciento en Mn.

En el caso que se llegara a exportar mensualmente sólo 12 mil toneladas de manganeso de esta ley, resultaría de esta exportación una entrada mensual de 720 mil dólares americanos o sea 2 millones de pesos en cifra redonda de moneda nacional, que se repartirían entre el minero productor y el Fisco, empresario de transportes. Salta a la vista que con esta renta mensual, el malestar económico que aqueja a la provincia se disiparía rápidamente. Para la realización del negocio podría el Fisco valerse del Cónsul General de la República en Nueva York, que podría acercarse al War Industries Board y por intermedio de éste conseguir contratos con los industriales de acero por cantidades fijas y a precios fijos.

Para demostrarle a usted, honorable señor, que la demanda para este mineral va a ser estable, me permito traducir del "Engineering and Minin Journal" las declaraciones que hizo Mr. H. Lanson, jefe de una de las casas importadoras más importantes de manganeso en Nueva York ante el U. S. Shipping Board: "Los precios pagados en las industrias químicas por manganeso de alta ley son fabulosos. La demanda que para esta clase de manganeso necesitan solamente las referidas industrias es de 60 mil toneladas anuales. El conferencista expresa poca fe en que la minería nacional sea capaz, apesar de la ayuda del Gobierno, de proporcionar a las industrias el manganeso necesario, especialmente el de alta ley, y pide, por consiguiente, que el comité no descuide el procurar los medios para la importación de las cantidades necesarias del extranjero."

Espero haber dado con la precedente exposición la prueba, que es posible encontrar a la cuestión de los desocupados en la provincia de Coquimbo. Esta solución se encuentra más de acuerdo tanto con los intereses del Fisco como con los de la misma provincia, por cuanto en lugar de originar un desembolso de importantes fondos públicos en obras de escaso rendimiento, traería consigo el desarrollo de una industria que constituiría una segura fuente de riqueza para la provincia y para el país en general.

Rogándole, honorable señor disculpar el haber ocupado demasiado su valioso tiempo y atribuirle a la presente el verdadero motivo, que es el interés en el bien general, que toda persona verdaderamente educada debe cultivar, tomo la oportunidad de saludar a usted y quedar su atento y seguro servidor.—**H. Schule,** industrial minero, ingeniero titulado de la Universidad de Zurich."

El gran REMEDIO UNIVERSAL

Nitro Ozona, Lowe-Weisslog, el único comprobado por medio de la radiografía que cura la tuberculosis (tisis). Pruebas a la vista. Afamado desde 1887. Cura radicalmente: cáncer, gangrena, sífilis, enfermedades hígado, riñones, del estómago, pulmones, bronquitis, faringitis, asma, hipertrofia, diabetes, albuminuria, reumatismo, hidropesía, obesidad, raquitismo, epilepsia, apoplegía, anemia, catarro intestinal, disentería, apendicitis, peritonitis, almorranas, fístulas, furunculosis, heridas, úlceras, tumores, contusiones, quemaduras, picaduras venenosas, enfermedades piel, sangre, enfermedades secretas. Prodigioso en aneurisma, en enfermedades del corazón, cerebro, vista, espina dorsal, etc. Viruela, peste negra, hemorrágica, peste bubónica, tifus, pestes y fiebres en general, son vencidas a las pocas horas con repetidos lavados intestinales y tomas. Igual tratamiento para demás enfermedades. Catecismo Nitro-Ozona, consúltelo todo enfermo, sea cual fuere el mal, encontrará el medio seguro de sanar radicalmente. Remítolo gratis quien lo pida.

LUIS LOWE,

Casilla 832.— Claras 149.— Santiago.— Droguería Daubo y Boticas principales

---

BORRAS
TARTARO
COMPRO
519 - Lira - 519
SANTIAGO
5453-17 G

Santa Cruz
y Cía.

OFRECEMOS

Trigo candeal
Trigo candeal para semilla
Trébol rosado
Avena negra, rubia y Storn-King.
Harinas
Pasto
Frejoles caballeros
" bayos regulares

NECESITAMOS

Cebada forrajera nueva
Trigo blanco del centro
Sacos trigueros de un uso.

GANADOS.—Ofrecemos

Terneras de un año y más de muy buena procedencia lecheras. Corderos Hamshire-Down hijos de padre importado y madres finas por cruzamiento.

NECESITAMOS

Bueyes nuevos de matanza de 700 kilos arriba.

Teléfono 1881. Morandé 330

9414-8-g

MÉDICOS
PROFESIONALES

Véndese un espléndido automóvil cerrado.
Gran ocasión.

M. BASTIAN y Cía.
VERGARA 548
4903-8-g

¡¡272!!
AHUMADA
100,000 volúmenes
de libros escogidos
REALIZARÁ
La Librería
Nascimento
En la próxima semana
G-8

VIDRIOS

de todas clases y tamaños, se venden y colocan por mayor y menor. Fábrica de espejos y biseladura de vidrios. Se atiende a los pedidos de provincias con especial embalaje.

Vidriería Italiana
ESTEBAN DELL'ORTO
Estado 149. - Teléfono 1160. - Casilla 358
4893-8-g

Mines de Cuivre de Naltagua

45 - ALMIRANTE BARROSO - 45

Se compran minerales de Cobre de 7 o|o arriba, desde Tiltil inclusive al sur, puesto en desvío Riesco, Estación Yungay o en Estación de Providencia.

Cotización válida desde el 8
hasta el 15 de Julio de 1918

PRECIO DEL 10 % .... 4.80 qqm.
ESCALA .... 0.91 qqm.

AZUFRE. —Se paga $ 1 moneda corriente por unidad y por tonelada arriba de la ley de Cobre.
PLATA. —Se paga toda la plata contenida arriba de 100 gramos por tonelada de mineral, según el precio de la revista Jackson.
ORO. —Se paga todo el oro contenido arriba de 3 gramos por tonelada de mineral a razón de $ 1 oro de 18 d. el gramo.
INSOLUBLES.—Se castiga $ 1 moneda corriente por tonelada por cada unidad arriba de 30%.
PIRITAS. —Se paga $ 30 moneda corriente por tonelada de 20% de Azufre. Escala de subida $ 1 moneda corriente por unidad en tonelada. Escala de bajada $ 2 moneda corriente por unidad. El Cobre contenido arriba del 1%, se paga a $ 5 moneda corriente la unidad en tonelada. Por la plata y el Oro, mismas condiciones que para los minerales. Cada unidad de insolubles arriba de 20% se castiga con $ 1 moneda corriente en tonelada.

MANTELES y SERVILLETAS

de granité de hilo, recibimos en varios tamaños.

PRECIOS MUY CONVENIENTES

Casa Moletto Hnos.

CATEDRAL 2202, esq. MATURANA

4942-9-g

GRAN DEPÓSITO DE CALZADO

LA IBERIA

Puente esq. San Pablo

El resultado de nuestra gran liquidación ha superado a todos nuestros deseos con los precios de factura, y queriendo dar a conocer a la clase obrera esta liquidación, damos la siguiente lista de precios:

CABALLEROS

Botín Box-Calf, horma de moda . . . . $	13.25
Botín Box-Calf 1.a. . . . $	15.25
Botín Box extra. . . . . . $	18.75
Abotonado de moda . . $	17.80
Botín charol con paño y previl. . . . . $	24.50
Botín Box-Calf saldo, 41|44	14.50

NINOS

Botín Box, 26|29. $	8.75
Box Oxtra, 30|33.	11.00
Box muy durable. 33|38.	13.25
Botín cosido a mano, 35|38. . . .	15.50

NINITAS

Botita cabritilla, 26|29. . . . . . $	8.50
Botitas Box, 27|30	10.20
Botita Box, 31|34.	11.50
Abotonado Box, 33|36.	14.50

SENORAS

Zapatón charol y cabritilla, saldo. . . . . . . $	11.75
Bota charol con color y paño fantasía. Ocasión única. . . . . $	20.50
Bota cabritilla, caña alta	15.00
Zapatón charol, varios modelos. . . . . $	15.00
Bota charol, saldo. . . $	14.50
Bota de plantilla, charol y caña previl. . . . . $	27.00

VENTAS POR MAYOR Y MENOR

LA IBERIA

791 PUENTE 791

MOTORES DIESEL

dos, marca Sulzer 100 caballos cada uno, un marca Sulzer 120 caballos, un Koerting Diesel legítimo acoplado dínamo 50 caballos, un Semi-Diesel tipo Swiderski 60 caballos, un motor marino completo Benz, Patente Hesselman 130|150 caballos, se venden. Dirigirse: casilla 1446, Valparaíso.

11-G

Dirección General de Correos

Se llama la atención hacia el aviso publicado en el "Diario Oficial" pidiendo propuestas públicas que se abrirán el 20 del corriente para la provisión de 5,000 sacos lona.

Santiago, 5 de Julio de 1918.

EL DIRECTOR.
3015-19-g

Arboles Frutales

CRIADERO PELVIN

Visite Ud. el depósito Claras 350. Se convencerá que nadie vende mejor y más barato. Sanidad y clasificación perfecta. Pídase catálogo.
Correspondencia: Julio Rety, Casilla 2985, Santiago. 5418-8-g

---

SE ARRIENDA
UN ELEGANTE CHALET

Con sólo un mes de uso

Tiene: 9 dormitorios espaciosos y ventilados, comedor, salón y salita, baño y dependencias, luz eléctrica, gas y agua potable.
Verlo y tratar:
Avenida Román Díaz 524, en Providencia
O por escrito a **E. S. B., Casilla 2674.** 4805-8-g

EXCELENTE
NEGOCIO AGRICULTURA

Chacra 12 cuadras, tierras 1.a clase, plantación 10,000 álamos de 4 años, agua abundante, 15 minutos de Rengo, vendo sin comisionistas

EFRAIN ARRATIA
MALLOA
5401-12-g

'VACUNA MULFORD'

contra el **CARBUNCLO, PICADA, TELARAÑA,** etc., para **vacunos, caballares y mulares.**
De resultado **comprobado, garantido.**
ORDENES:
PEDRO LARRAIN V.
Sociedad EL TATTERSALL
Huérfanos 1287. - Casilla 835.

Inspección de Agua Potable
Y DESAGUES

Posterganse las propuestas pedidas para la provisión de materiales de fierro fundido hasta el 10 de Julio, a las 3 P. M.

EL INGENIERO DIRECTOR

Santiago, Junio 27 de 1918.
3043-10-g

Gran rebaja de precios por balance

DELICIAS 1934

Avisamos á nuestra distinguida clientela, que tenemos un inmenso y variado surtido de plumeros y toda clase de útiles de aseo, los que ofrecemos a precios de verdadera liquidación durante los tres primeros días de la semana próxima.

4956-8-g

LIQUIDACION SEMESTRAL

Colosal Liquidación de Calzado para Caballeros, Señoras y Colegiales

SEÑORAS

Botas cosidas, cabritilla.	$ 13.50
Botas clase extra. . .	17.00
Botas charoladas. .	21.00
Botas con paño varios colores. . . .	22.50
Zapatón charolado. .	16.00

CABALLEROS

Botas cuero box-calf	$ 16.00
Clase primera. . . .	22.00
Clase extra. . . .	28.00
Triple suela. . . .	24.00
Charolado.	30.00

COLEGIALES

Botín cuero box-calf del 27-30. . . .	$ 11.00
Del 31 al 34. . . .	13.00
Del 35 al 38. . . .	14.50

Todos estos calzados son fabricados por la Casa con materiales elegidos.

IMPORTANTE!—Antes de comprar visite nuestra Casa. Todos los artículos que ofrecemos están rebajados un 40 por ciento de su valor. Ventas al por mayor se hacen descuentos. A los pedidos de provincias se ruega manden giro y valor de la encomienda: $ 1.50.

LA SUD-AMERICA :: Delicias 2655, esq. de Sotomayor

4954-8-g

GUIA PROFESIONAL

ABOGADOS

ARTURO ALESSANDRI
ARTURO ALESSANDRI RODRIGUEZ

VICTOR ACEVEDO LECAROS
Domicilio y estudio: Delicias 1158. Horas de oficina: de 9 a 11 1|2 de la mañana y de 4 a 6 1|2 de la tarde. Teléf. Ing. 1414, Teléf. Nac. 183.

ERNESTO BARROS JARPA
Gálvez 88 Teléfono 1845.

RAMON BRIONES LUCO
VICTOR CELIS MATURANA
LEON DEPASSIER
Oficina de asuntos judiciales. Morandé 432. Casilla 2853.

DANIEL BALMACEDA Y MARIANO FONTECILLA
Compañía 1009. Teléfonos 429 y 2251.
3941-23-f

AURELIO CRUZAT
Valparaíso. Prat 70. Casilla 1298

J. ENRIQUE COSTA Y JORGE COSTA
Teléfono 1076. Santo Domingo 1131.

ALCIBIADES CARRILLO
Morandé 131. Casilla 1214.

NAZARIO CHACON DEL CAMPO
ROBERTO MENESES VILLAREAL
Morandé 466. Teléfono 966. Casillas: 3211-3037.

CLARO y Cía.
Luis Claro Solar.—Samuel Claro Lastarria.—Héctor Claro Salas.—Fernando Claro Salas.—Morandé N.o 231. Teléf. 2355.

ALBERTO DURAN B.
Santo Domingo 1145. Casilla 2914.

FERNANDO ERRAZURIZ TAGLE
Estudio: Morandé 434. De 10 a 12.—De 2 a 6.

HERNAN ECHEVERRIA CAZOTTE
Huérfanos 1235. Domicilio: Carrera 172.

JORGE ERRAZURIZ TAGLE
Morandé 434. Casilla 2592.

NICANOR ELGUETA N.
Galería Alessandri 19-A (altos). Teléfono Inglés 596. Atiende apelaciones y casaciones de provincias

DANIEL FELIU, OSCAR FELIU H.
Merced 557. Teléf. 582. Casilla 3277.

FERNANDO FIGUEROA VIAL
CARLOS VICUÑA FUENTES
Estudio: Catedral 1350. Casilla 3694. Teléfono 930.

MARTIN FIGUEROA ANGUITA
San Antonio 717. Teléfono 1681.

ARTURO FERNANDEZ PRADEL
Morandé 450. Teléfono Inglés 27.

CARLOS BORDEU ALEMPARTE
Estudio de don Pedro N. Pineda. Blanco 917. Valparaíso.
5232-31-1

LUIS FERRADA V.
Defensas ante la Corte Suprema.—Av. Brasil 528.—9 a 12.

GALVARINO GALLARDO NIETO
Ahumada 168, altos Teléf. 2343.

JORGE GALLARDO NIETO
Morandé 356. Teléfono 1956.

MANUEL GARCIA FRIAS
Agustinas 1330. Teléfono 2241. Casilla 1949.

EDUARDO GREZ PADILLA
Morandé 466. Casilla 1159.

MANUEL GAETE FAGALDE
Notario-abogado. Huérfanos 1242. Casilla 3113. Teléfono Inglés 1355. De 9 A. M. a 6 1|2 P. M. Domicilio: Vergara 261.

MANUEL OLIVA
Estudio: Morandé 450. Atiende preferentemente juicios comerciales y criminales.

OSVALDO HEVIA L.
Morandé 244. Casilla 1881.

GUSTAVO KALTWASSER DIAZ
Estudio: Huérfanos 1153. Casilla 855.

ALFREDO MESA CAMPBELL
Morandé 466. Casilla 3446.

CARLOS MIRA B.
Estudio: Bandera 152. 2 a 5.

MANUEL MERINO E.
Arturo Prat 506 Estudio: Huérfanos 1235. Casilla 2407.

LORENZO MONTT Y AMBROSIO MONTT WILMS
Compañía 1207.

JULIO PIWONKA J.
Estudio: Huérfanos 1235, de 2 a 4.

ROBERTO DE PETRIS
Morandé 251. Teléf. 363. Cas 4044. Juicios civiles, criminales, y de comercio. Asuntos de jurisdicción voluntaria. Alegatos de provincia. Consultas.

MOISES POBLETE TRONCOSO
Casilla 375. Compañía 1238.

TOMAS F. PERALTA P.
Casilla 3761.—Agustinas 1060.

ARMANDO QUEZADA ACHARAN
PEDRO AGUIRRE CERDA
PEDRO DAZA BRANTES
Casilla 2861. Morandé 432.

CARLOS A. RUIZ B.
Morandé 432.

ALVARO RIVEROS A.
Santo Domingo 1175

HUMBERTO TRUCCO
Oficina Ossandón. Huérfanos 1080.

ENRIQUE TAGLE MORENO
Estudio. Morandé 426.

LEOPOLDO URRUTIA
Banco Hipotecario de Chile, de 11 a 12 A. M. Santa Rosa 128, de 2 a 6 P. M.

BELISARIO VIDELA PRIETO
Morandé 239. Casilla 2119. Teléfono 2316.—9 a 11—2 a 6.

JORGE VARAS VELASQUEZ
Huérfanos 1330. Estudio de don Miguel A. Varas H.

JUAN DE DIOS VERGARA SALVA
FERNANDO GANDARA PASTOR
Consultas en materias de Derecho Comercial, de 1 a 4 de la tarde. Amunátegui 334.
2754

ROBERTO URZUA PUELMA
Agustinas 1972.

MEDICOS

Dr. ARNELLO
Ex-ayudante profesor Navarro. Anestesia general. Cirugía venéreas Consultas. García Reyes 11. 12 a 2. Hospital San Vicente Paul: 4 a 6.

Dr. LEONIDAS AGUIRRE A.
Especialista enfermedades de niños y afecciones pulmonares. Consultas: 10 a 11 y 1 1|2 a 3 1|2. San Francisco 116.

Dr. LUIS AGUILAR
Cirugía, sífilis. Consultas. 1-3. San Isidro 229.

Dr. ALFREDO ALCAINO
Garganta, nariz y oído. Dieciocho 257. Consultas: de 2 a 5.

Dr. ROBERTO AGUIRRE LUCO
Medicina general. Especialmente niños. Santo Domingo 401. De 1 1|2 a 3.

Dr. AMENABAR OSSA
Oculista, 11 años en Europa, 3 años médico-director del Hospital de Ojos condado de Stafford (Inglaterra). Merced 494 De 1 1|2 a 4.

Dr. RAMON ARAYA ECHEVERRIA
Dolores desesperantes. Insomnio, Agitación, Delirio, convulsiones y Parálisis. Catedral 1867.

Dr. ARTURO BARRAZA ARAYA
Vías urinarias, sífilis. Puente 557. De 3 a 6.

Dr. JULIO BUSTOS A.
Medicina interna y enfermedades de niños. Consultas: de 1 a 3. Recoleta 402.

Dr. BUSTOS
Oculista. Vergara 134. Consultas: 1 a 4. Teléfono 2204.

CARLOS BOLIVAR S.
Medicina general. Alameda 294. Consultas: de 1 a 3.

Dr. BISQUERTT
Vías urinarias, sífilis. San Antonio 551, 3 a 6. Casilla 2563.

Dr. BRAGA CASTILLO
Rayos X. Merced 136. Teléfono 1393. Consultas: de 9 a 10 y de 1 a 4.

Dr. J. BORQUEZ SILVA
Estudios en Europa. Medicina interna, pulmón, corazón, estómago e intestinos. Rayos X. Consultas: 2 a 5. A. Prat 82. Teléfono 6019.

Dr. MANUEL BRAVO B.
Clínica interna y enfermedades de niños. Huérfanos 2453. 2 a 4.

Dr. CORBALAN MELGAREJO
Moneda 1711. Medicina interna. Sífilis (inyecciones venosas con un reciente arsenobenzol).

Dr. CABEZON DIAZ
Enfermedades de niños. Ortopedia y Cirugía. Consultas: 1 a 3. Dieciocho 289.

Dr. CASTRO OLIVEIRA
Garganta, nariz, oído Estado 62. De 3 a 6.

Dr. CONTRERAS MACAYA
Medicina interna Consultas: 10 a 12. Puente 557. Casilla 3341.

Dr. CIENFUEGOS
Enfermedades de niños. Consultas: 1-3. Serrano 51.

Dr. CAMPOS MENDEZ
Medicina interna. Corazón, Hígado, Sífilis. 10 a 12. Huérfanos 2311, 2 a 5. Bandera 62.

Dr. CORREA SANTELICES
Enfermedades internas y niños. Consultas: 2-4. Delicias 1416.

Dr. LEON CHONCHOL
Titulado en París. Medicina general. Piel, venéreas. Consultas: 2-5. Santo Domingo 739.

Dr. LEONIDAS CORONA T.
Laboratorio Clínico Delicias 868 (frente a Estado). Consultas: de 4 a 6. Teléfono 2483.

Dr. J. RAMON CAMPOS
Piel. Venéreas. Pulmón. Vías digestivas. Lastarria 321. Consultas: 1 a 4. Teléfono 2465.

Dr. MANUEL CALVO MACKENNA
Médico del Pensionado de San Vicente. 1 a 3. Compañía 1509. Teléfono Inglés 596.

Dr. ENRIQUE DAVILA H.
Medicina interna. Especialmente reumatismo. Consultas: San Ignacio 243. 10 1|2 a 12 M. Domicilio: San Ignacio 239.
4490-8-1

Dr. CARLOS DOREN M.
Cirugía, enfermedades de señoras. Delicias 170. Consultas: 2-4.

CIRUGIA DE NIÑOS Y ORTOPEDIA
Dr. EUGENIO DIAZ LIRA
Agustinas 1270 Teléfono 2285.

Dr. PAULINO DIAZ
Moneda 1963. Teléfono 1178. Consultas: 2-4.

Dr. DIAZ VELASCO
Medicina interna. Niños. Sífilis. Consultas: 1-4.—Vergara 474.

Dr RICARDO DONOSO
Estudios en Europa.—Medicina interna, especialmente pulmón, corazón.—Agustinas 619.—1 1|2 a 3 1|2.

Dr. JOSE DUCCI
Monjitas 877.—De 2-5.

Dr. FRANCISCO EDWARDS
Vías urinarias. Consultas de 2 a 4. Teatinos 14.

Dr. ESPINA
Rayos X. Estudios en Europa. Medicina interna. Consultas de 1 1|2 a 4. Delicias 1228 esq. Gálvez. Teléf. 2102.

Dr. JULIO EASTMAN
Catedral 2673. Consultas de 1 1|2 a 3 1|2. Teléfono 2637. Casilla 1571.

Dr. FUENZALIDA BRAVO
Profesor enfermedades niños. Merced 560. Teléfono 1721. 1|2-3 1|2.

Dr. FIERRO BEYTIA
Ginecología, Partos y medicina interna. Serrano 735.

Dr. A. FUENTES MATURANA
Domicilio: Nataniel 230.

Dr. ARTURO FRITZ
Medicina general. Jefe Policlínica. Piel y Sífilis.—3-5. Huérfanos 1353.

Dr. FERRADA ALEXANDRE
Piel-Sífilis-urinarias, Se trasladó a Compañía 1470. Casilla 2868. Consultas de 2 a 5

Dra. MARINA FUENZALIDA
Unicamente señoras y niños.— Consultas de: 1-3. San Martín 41.

JULIA E. GUTIERREZ C.
Partos, señoras, niños.—Delicias 471. Consultas 1-4.

Dr. ERNESTO GREENE O.
Estudios en Europa. Cirugía y ginecología. Consultas: 2 a 4.—San Martín 509, esquina Catedral. Teléfono 2860.

Dr. ENRIQUE GONZALEZ H.
Estudios en Europa. Estómago, intestino, hígado, diabetes, obesidad, reumatismo. De 2 a 4.—Castro 107.

Dr. ARISTIDES GONZALEZ C.
Prof. extraordinario de Obstetricia. Partos, enfermedades señoras. Consultas: 1-3. Casilla 1551. Teléfono Inglés 2789. Huérfanos 628.

Dr. LUIS GODOY H.
Cirugía y anestesia general. Consultas: 1-3. Delicias 1367. Teléfono 2541.

Dr. GARCIA COLLAO
Ojos, nariz, garganta, oídos. Estudios Europa. 1 a 4.. Agustinas 1128.

Dr. GARCIA GUERRERO
Bandera 575. Consultas 3 a 4. Teléfono N.o 9. (Santa Elena).

PROFESOR LUCO
Enfermedades nerviosas y mentales. Se trasladó Merced 336. Consultas: 12 1|2-2 1|2.

Dr. JORGE HERRERA ROGER
Médico Hospital de Niños. Teléfono 198. Delicias 2558. Consultas: 1 a 3.
1469-8-d

Dr. IBARRA LORING
Estudios en Europa. Vías urinarias. Especialmente enfermedades riñón, vejiga, prostata. Consultas 1-4. Nataniel 64.

Dr. ALEJANDRO INFANTE
Enfermedades de Niños. Médico del Hospital de Niños San Luis. Consultas 1 a 4. Delicias 253.

Dr. ROBERTO JARAMILLO B.
Ejército 707. Teléfono 142. Parque.

Dr. ANDRES KOENIG
Hidroterapia científica, sistema Kneipp. Claras 549. 2-3 1|2.

Dr. A. KORNER ANWANDTER
Estudios en E. E. U. U. Cirugía. Ortopedia. Consultas: 2-6. Sto. Domingo 623.

Dr. ARMANDO LARRAGUIBEL
Merced 490, de 3 1|2 a 5.

Dr. ARMANDO LEON I.
Médico-cirujano. Catedral 1642. Consultas: 1 a 3.

Dr. F. LANDA Z.
Médico de ciudad de Santiago. Rosas 1050. Teléfono 1003. Piel, Partos. Enfermedades señoras. 1 a 4.

Dr. LEA-PLAZA
Enfermedades del sistema nervioso. Monjitas 303. 1-3.

Dr. MORAGA FUENZALIDA
Medicina y cirugía de niños. Cochrane 118. Teléfono 2804. 1 a 3 menos los Martes.

Dr. MONTERO
Profesor de dermatología, sifilografía. Piel, sífilis, génito urinarias. Prat 309.

Dr. MORALES VILLABLANCA
Prat 356. Consultas de 2 1|2 a 5 1|2.

Dr. ITALO MARTINI Z.
Ojos, oídos, nariz y garganta. Delicias 227. Consultas: 2-4.

Dr. JUAN MONTENEGRO
Enfermedades de niños. Compañía 1770. Teléfono 2120. Regresó.

Dr. TEODORO MUHM
Se trasladó a Compañía 1556. Garganta, nariz y oídos. De 3-6.

Dr. MOUAT S.
Ginecología-Partos. Ex-jefe de Clínica Ginecológica Dr. Korner. Se trasladó a Av. Brasil 25. Consultas 1-4

PROFESOR MUJICA
Oculista.— Recoleta 868. Consultas 10 a 12 y 1 a 3.

Dr. AURELIANO OYARZUN
Medicina general. Consultas: 1-3. Santo Domingo 1254.

CORA MAYERS G.
Médico-Cirujano. Niños y señoras; consultas: de 4 a 6. Compañía 1607.

Dr. MEZA OLVA
Estudios en Europa. Medicina interna. Especialmente pulmón, corazón, riñones, sífilis. Laboratorio clínico. Consultas: 3-4.— Dieciocho 268.

DOCTOR OLIVOS B.
Regresa el primero de Julio, atiende su clientela en Rosas 1018, consultas diarias.

Dr. OTTO PHILIPPI
Enfermedades de Niños. Santo Domingo 820, esquina San Antonio. Consultas: 1-3. Teléfono 2415.

Dr. F. PUGA BORNE
Delicias 1039. Consultas: de 2 a 5.

Dr. RICARDO PERALTA G.
Cirugía general, especialmente de niños. Claras 471.

Dr. DAVID PULIDO I.
Enfermedades de Niños. Santo Domingo 1646. Consultas: Independencia 287 1 1|2 3 1|2. Teléfono 2152.

PROFESOR PARDO
Cirugía y enfermedades de señoras. Consultas de 2 a 4. Ejército 140.

Dr. PAREDES F.
Medicina, Cirugía. Especialista enfermedades señoras. Amunátegui 33. 2 a 5.

Dr. PRUNES
Estudios en Europa. Jefe de Clínica. Piel, Sífilis, venéreas. Merced 490, casilla 2894.

DOCTORA ERNESTINA PEREZ
Se trasladó a Compañía 1289, casi esquina de Teatinos. Consultas: de 2 a 5 P. M.

Dr. LUIS QUINTEROS ENCINA
Médico-Legista. Cirugía. Partos. 1-3. Alameda 239.

Dr. EDUARDO DE RAMON
Cirugía, enfermedades de señoras. Consultas: 1 a 3. Maestranza 340.

Dr. F. RAYO RIQUELME
Cirugía, Ginecología, sífilis. Lira 268. 1-3.

Dr. JOEL RODRIGUEZ P.
Estudios en Europa. Medicina interna, especialmente estómago, intestinos. Rayos X. Consultas: 2-4. Claras 431.

Dr. FERNANDO ROMERO AGUIRRE
Partos, Enfermedades de señoras. Cirugía.—Catedral 2429.

Dr. CARLOS A. SOMMERS
Consultas: 1 a 3. Agustinas 1876.

Dr. OSVALDO SALAS C.
Catedral 2337. Medicina de adultos y niños. Sífilis. Consultas: 1 a 4 P. M.

Dr. SANTANDER
Medicina interna, estómago, intestinos, rayos X. Laboratorio: Moneda 321

J. SCHWARZENBERG L.
Enfermedades de niños. Consultas de 1-3 P. M. excepto Jueves y Sábado. San Antonio 275. Teléf. Inglés 1344.

Dr. SUAREZ ALVAREZ
Especialmente afecciones de la vista. Agustinas 853. Consultas: 1 a 3.

Dr. STUARDO
Estudios Europa. Enfermedades niños. Consultas: 1-4. Agustinas 1684.

Dr. MANUEL A. TORNERO
Piel, Sífilis y Venéreas. Maturana 430. Consultas: 1 a 2 1|2—6-8 P. M.

Dr. TORRES TORRES
Jefe Clínica Prof. Korner. Enfermedades señora, cirugía. Catedral 1249. 3 1|2 a 5.

Dr. CARLOS UGARTE J.
Medicina interna. Rayos X. Se trasladó. Santo Domingo 518, de 1 1|2 a 3.

SIFILIS Y VENEREAS
Dr. Félix Grohnert B. Consultas: 2 a 5.—Moneda 1592.

Dr. P. VALENZUELA LARRAIN
Cirugía General, Ginecología. Consultas: 1 a 3, menos los viernes. Catedral 2092.

Dr. VARGAS SALCEDO
Cirujano. Consultas: 2 a 4. Teatinos 354. Teléfono 1060.

Dr. ARTURO VALENZUELA R.
Estudios en Europa. Tratamiento sin drogas. Cultura Física. Medicación natural. Santo Domingo 848. Consultas: 2-4.

Dr. G. E. VIDAL S.
Consultas: 4 a 6. Delicias 2646.

Dr. VILLALON
Oculista. Enfermedades de la vista. Estudios en Europa. Domicilio y consultorio, Santo Domingo 606. Consultas: 1-3 1|2.

Dr. ZUÑIGA C.
Partos. Enfermedades de Señoras. Jefe Clínica Obstétrica. Av. España 472. Consultas: 1 a 3. Teléf. 111, Parque.

Dr. WIREN
Oídos, Nariz, Garganta. Claras 471. Consultas: 2-4. Policlínica: 8 1|2-11 A. M. Sólo para enfermos escasos recursos.

Dr. WAUGH
606 | Medicina interna, venéreas, sí-
914 | filis. Reacción Wassermann. Consultas: 2 a 4. Catedral número 1988.

DENTISTAS

VICTORINO ALONSO
Dentista. Estudios en Philadelfia. Moneda 1164.

MAURICIO M. BALTIANSKY
Dentista. Cirugía dental. Enfermedades de la boca.—Arturo Prat 935.

Dr. BAHAMONDE INZUNZA
Dentista. Ex-ayudante Clínica Escuela Dental. Extracciones complicadas indoloras. Huérfanos 1353. Regresó.

LUIS R. BERRIOS MENDEZ
GUILLERMO CARTAGENA
ENRIQUE MORENO
Dentistas. Clínica Dental del Dr. Valenzuela B. Huérfanos 1616. Teléfono 1642.

SALVADOR CASTILLO U.
Dentista. Jefe de Clínica de Prótesis de la Escuela Dental.—Moneda 1588.

F. CASTRO C.
Dentista. Ayudante Escuela Dental. Especialidad Puentes, Coronas. Estado 250.

GUSTAVO CERDA LOPEZ
Dentista. Cirugía Dental. A. Prat 1548

CLODOMIRO CONTRERAS
Ayudante Clínica Operatoria Escuela Dental. Maestranza 340. Consultas: de 1 a 6.

J. CAMARGO SANGINES
Dentista Consultas de 1 a 5.—Carmen 32.

J. A. CASTRO OLIVEIRA
R. CASTRO OLIVEIRA
Estado 62.

EDUARDO HOLLSTEIN
Catedral 1787. Consultas: 9 a 12.

A. JAIME GONZALEZ
Regresó del extranjero. Agustinas 1226.

CORIOLANO LARA VALLE
Dentista. Ayudante Escuela Dental. Av. España 56.—15 Julio abrirá su oficina.

A. LENG H.
Ayudante operatoria Escuela Dental. Catedral 1275.

MUÑOZ LOBOS Hnos.
Extracciones sin dolor, somnoformo, puentes, honorarios módicos. San Diego 307-448.

Dr. J. UGARTE DONOSO
Compañía 1470.

GONZALO MARIN
Garantiza éxito absoluto en toda extracción, puentes y coronas. Tratamiento en las tapaduras sin dolor. Claras 491.

PEDRO A. MENDEZ
Estudios en Estados Unidos y Europa. San Antonio 451.

Dr. LUIS PELLISSA C.
Especialidad puentes, coronas y planchas. Se trasladó Agustinas 849. Casilla 775.

Dr. CESAR PARDO CORREA
Calle Nataniel 81. 9-11 y 2-5.

Dra. ELVIRA ROSAS S.
Bandera 76.

Dr. JOSE MARIA SAAVEDRA
Especialidad Ortodoncia. Compañía 1458. Teléfono 1518.

FELIX VASSI R.
Puentes, coronas, extracciones sin dolor. Ayudante Escuela Dental. Delicias 868.

ALEJANDRO VALENZUELA DIAZ
Compañía 1731. Ayudante Escuela Dental. Especialidad extracciones somnoformo.

Dr. GUILLERMO VELASCO M.
Estudios Philadelphia. Catedral 1261

INGENIEROS

ENRIQUE GARCIA FRIAS
Ingeniero Civil. Galería Alessandri 25. 4.o piso.

ALBERTO LARENAS F.
Ingeniero. Claras 162. Casilla 420.

DOMINGO MATTE LARRAIN
Ingeniero Civil. Agustinas 1319.

OFICINA TECNICA
Lorenzo Claro Lastarria, Ingeniero Civil. Morandé 235. Teléfono 1363. Casilla 1491.

ARQUITECTO

ENRIQUE LAFOURCADE A.
Edificios económicos, chalets modernos, presupuestos detallados, planos. Casilla 715. Compañía 1290.

ENRIQUE TORRES
Oficina: Galería Alessandri 3-A. Teléfono 275 Central.

EDUARDO TASSO
Construcciones, transformaciones y reparaciones. Honorarios 8 o|o. Planos, presupuestos.—Agustinas 1260.

CORREDORES

GUSTAVO A. GANA
202-Bandera-202. Compra-venta de acciones y bonos; contratación de préstamos y conversiones de deudas. Teléfono Inglés 866. Casilla 3456.

CARLOS ROMERO A.
170-Bandera-170. Casilla 2878. Acciones y bonos.

LUIS RAMIREZ SANZ
y AUGUSTO OVALLE CASTILLO
Bandera 51-55. 2511-Teléfono Inglés 2511.

FLORENCIO VILLAMIL y Cía.
Acciones y Bonos. 1120-Agustinas-1120. 2664-Teléfono Inglés 2664. Casilla 878.

RAIMUNDO URETA E.
Acciones y Bonos. Agustinas 1085. Teléfono 996. Casilla 1245.

COMISIONISTAS

LUIS AYALA C.
Compra-venta de propiedades. Préstamos Hipotecarios. Comisiones en general. Catedral 1131. Ofic. 4.

RUPERTO TAPIA MIRANDA
1150 Agustinas 1150. Corredor en Propiedades y Comisiones en general. Teléfono 1491.

VICTOR MANUEL ARCE Y Cía.
Importadores de paquetería, novedades para señoras, trapos, etc. Estado 91. Casilla 1069. Teléfono 2818. Dirección telegráfica: "Virarse".

MATRONAS

CLINICA
Ana G. Vargas Barrera.—Partos, enfermedades señoras. Recibe pensionistas. Cochrane 985.

CELIA CASTILLO
Clínica privada. Atiendo llamados fuera de Santiago. Unión Americana 32.

CLINICA PRIVADA DE OBSTETRICIA
Señora Reyes. Matrona Ginecologista. Dormitorios higiénicos. Establecimiento montado según últimos adelantos. Atendido por dos cirujanos especialistas. Recibo enfermas todas partes del país. Curaciones internas. Partos indoloros, absoluta seguridad. Precios módicos. Consultas gratis. Esmeralda 636.

AMELIA GUTIERREZ
Curaciones internas, operaciones. Recibo pensionistas. Santa Rosa 366.

JULIA MORENO
Clínica. Pensionistas. Partos indoloros. Curaciones internas. Coquimbo 1179.

MERCEDES ROJAS
San Diego 932. Recibo enfermas cualquier tiempo. Consultas privadas, precios módicos.

CARMELA TORO G.
Recibe pensionistas. Chacabuco 662.

LAURA F. DE GACITUA
Partos, curaciones internas e inyecciones. Precios módicos.—Av. España 264.
5193-31-g

VARIOS

VIOLINISTA ARIAS
(Estudios en Europa) clases diurnas, nocturnas. Herrera 556. 4337-4-g

CONSULTORIO DE VETERINARIA
Se medicinan vacunos, caballos, perros y gatos. Consultas de 1 a 3 P. M.—Av. Vicuña Mackenna 256. Teléfono inglés 1873.

MASAJE
S. N. Hayashi, médico masagista. Estudios en Tokio. Especialmente enfermedades articulares, musculares. Reumatismo, estitiquez, parálisis. Gimnasia médica. Consultas: 2-4.— Claras 490.

CONSULTORIO FEMENINO DE CULTURA FISICA
Vello.—Extracción segura por señoritas competentes bajo vigilancia médico. Masaje, gimnasia, hidroterapia, electricidad, etc. Trátanse niños mal desarrollados, anemias, estitiquez. reumatismo, obesidad, enfermedades respiratorias, digestivas; defectos pecho, columna vertebral o cara, como cutis seco o grasoso, espinillas, lunares, cicatrices, etc. Masaje de belleza, manual y eléctrico. Santo Domingo 848, entre 21 de Mayo y San Antonio.

MASAJES, GIMNASIA MEDICA
Jules Bondallaz.—Masajista suizo. A. Prat 346. Consultas: 2 a 4.

FERNANDO POCOGNOLI
Masaje, gimnasia médica. Atiende a domicilio. Consultas: 2 a 4. Rosas 1267.
3627-15-h

ZURCIDOS INVISIBLES
Especialidad virar trajes caballeros. Condor 1158.

MASAJE SUECO
Gimnasia médica, enfermedades articulares, musculares, parálisis, reumatismo, neuralgia, estitiquez, obesidad, mala circulación, etc. Tratamiento científico, desviación espina dorsal. Sólo a señoras y niños.— Hanna Widen, titulada en Estocolmo. Claras 46. Consultas: 1 a 3.

INSTITUTO DE BELLEZA
ELVA S. DE TAGLE
Vello. Tratamiento Elzzarnini, extráelo radicalmente, doy prueba. Agustinas 1620.

ANTIGUA TINTORERIA FRANCESA
Agustín Chancogne.— Se tiñe y se limpia toda clase de ropa en negro y colores. No tiene sucursales. Moneda 2202.

DEPORTES

FOOT-BALL

El entre-ciudades de ayer

Santiago vence a Coquimbo por 1 tanto coutra 0

Ante numerosa concurrencia se realizó en la tarde de ayer el encuentro entre los cuadros representativos de las Asociación de Santiago y Coquimbo.

La cancha Independencia, campo de juegos en que se efectuó el partido, se vió honrada por lo más distinguido de nuestro mundo social y deportivo.

La tribuna oficial

Tomaron en ella colocación todos los dirigentes de las asociaciones visitante y visitada, los invitados, las autoridades locales y los representantes de la prensa.

El preliminar

Llamó justamente la atención de los asistentes el encuentro inicial de la reunión. Dos equipos seleccionados de la tercera división infantil, bajo las órdenes del pequeño árbitro Gordón Alkman, se midieron a las dos de la tarde.

Estamos ciertos de que esta partida entre chiquitines de ocho a catorce años dejó gratamente impresión en los asistentes.

EL EQUIPO VISITANTE

Los equipos se presentaron así:

Equipo Uranga:

Ramírez, Fuentes, Macdonald, Marchant, Uranga (cap.), Kock, Viñuelas, Rojas, Pelegrini, Córdova y Pinto.

Equipo Fernández:

Gómez, Lorenzi, González, Olea, NNúñez, Banda, Alegría, Arriagada, Pérez, Aspillaga y Fernández, (cap.). Campaña.

Jugaron veinte minutos por lado, mereciendo los más justificados aplausos.

La condecoración de Jorquera

Terminado el preliminar, entraron formados a la cancha los jugadores de Santiago y de Coquimbo, hasta llegar frente a la tribuna oficial, donde montaron guardia de honor ante el campeón mundial Juan Jorquera, durante el acto de la entrega de la medalla y el diploma que los deportistas de Coquimbo hicieron al atleta nombrado.

EL EQUIPO LOCAL QUE SE ADJUDICO EL TRIUNFO POR UN TANTO CONTRA CERO

El encuentro de fondo

Bajo las órdenes del aficionado señor Carlos Fanta, los cuadros se alistaron así:

Coquimbo:

García
Castro, Aguirre (cap).
Godoy, S. Olivares, Figueroa
L. Olivares, Gutiérrez, Aguilar,
Báez
Salazar

O

Parra
Allende
Morales, Ahumada, F. Palma
Díaz, Teuche, Abello
Witke (cap.), Gatica
Gamboa

Santiago

El primer período

Se inició el partido con un buen avance del quinteto visitante que es detenido por Abello, jugador que en la línea media reveló poseer condiciones poco comunes, vigilando con suma eficacia a la pareja de Aguilar y Salazar, que casi siempre ven malogrados sus intentos ante la intervención del jugador que nos ocupa.

Desde el primer momento el público pudo apreciar que el mal estado terreno, a causa de las últimas lluvias, desluciría grandemente el desarrollo de la brega.

En efecto, aunque el juego adquirió por momentos cierta movilidad, en general se presentó muy flojo.

Los quintetos ofensivos en ningún momento lograron organizarse y trabajar en forma.

El único punto del día

Lo obtiene Santiago a los veinte minutos de juego en la siguiente forma: Teuche, en uno de sus característicos pases arrastrados cede muy oportunamente el balón a Morales, quien, frente al zaguero Castro, elude su intervención con mucha sangre fría, obteniendo de un hermoso tiro esquinado el tanto que dió a Santiago los honores de la jornada en medio de los más justificados aplausos.

A raíz de esta emergencia el encuentro adquiere caracteres de mayor movilidad, viéndose obligada la intervención de las respectivas zagas para conjurar situaciones apremiantes.

Los listados (Coquimbo) atacan y en varias oportunidades obligan a la defensa de la capital a emplearse a fondo, notándose entonces que Gatica desempeña muy bien su puesto y que jamás falla en momentos peligrosos.

Durante el resto de la primera etapa, Coquimbo atacó mayor número de veces que su competidor, pero sin eficacia y sin estilo. En efecto, solo veíamos jugadas aisladas que a nada práctico conducen. Los arqueros tuvieron que emplearse en muy pocas ocasiones. En este tiempo pudimos observar distintas tácticas de las líneas medias de ambos cuadros; la de la capital, especialmente Abello y Teuche, los héroes de la jornada, atacaba más rápidamente, no perdía el tiempo con gambetas y cedían el balón con toda oportunidad y precisión a sus delanteros. La de Coquimbo hacía todo lo contrario: se limitaba a la defensa y descuidaba lastimosamente de alimentar a sus forwards. Fué así como vimos a Figueroa convertido en un ágil y espléndido defensor, pero todos sus tiros se perdían por falta de táctica.

Salazar, en una rápida corrida, obliga a Wittke a conceder un corner. Muy bien tomado por Salazar, es alejado el peligro por Wittke, quien logra cabecear la pelota en el mismo arco con tanto acierto, que le mereció una buena salva de aplausos.

Coquimbo sigue dominando y trabaja con más entusiasmo, pero no logra batir a la defensa de la capital, que se demuestra más homogénea y por lo tanto más consciente en las jugadas que realiza.

Allende, después de esquivar dos adversarios que intentan detenerle, dirige un fuerte tiro que García detiene con facilidad.

Los delanteros de Santiago, muy desorientados desde el comienzo de la partida, no reaccionan y las cargas impetuosas de Teuche y Abello son desbaratadas por el espléndido zaguero del cuadro visitante, Aguirre.

El segundo período

Sin que las cosas se hagan en estado sobresaliente, puede decirse que es esta la etapa más interesante del encuentro, pues la pelota recorre con frecuencia los dos campos, obligando a las defensas a mantenerse en continua actividad. Gutiérrez, que ha venido destacándose en el presente año, como jugador de positivos méritos, entusiasma al público, pues realiza con toda habilidad una difícil jugada y lanza a tres metros del arco un peligrosísimo tiro que Gamboa salva en forma magistral; una segunda tentativa de Baez tampoco logra batir a este ágil guardavallas.

En este período Teuche sufre un accidente y es retirado de la cancha por la Cruz Roja de los Pirineos. Afortunadamente, el golpe que recibió no tuvo mayores consecuencias y luego entra nuevamente al campo de juegos a ocupar su puesto.

Los delanteros de Santiago continúan actuando sin éxito. Con la base de una buena línea media debieron hacer algo más, pues aún cuando los zagueros enemigos eran buenos pudieron trabajar con más decisión y empeño y hacer mayor número de amagos de ofensiva.

A esta altura del encuentro, Coquimbo ataca con mayores bríos, pero con poco fruto, pues sus delanteros pierden vanas oportunidades con jugadas inútiles.

El resto del match se concretó a la sobresaliente actuación individual de Gatica, Teuche, Abello Aguirre y Gutiérrez.

Comentarios

Resumiendo nuestras impresiones, podemos decir que el encuentro tuvo sólo escasos momentos de interés. Los teams no lograron armonizar sus líneas y no lograron impresionar ni por su empuje ni por su táctica. Los delanteros accionaron con poca agilidad y rapidez y los tiros al arco fallaron en absoluto. Naturalmente, que el mal estado de la cancha influyó en forma efectiva.

Individualmente sobresalieron Gamboa, Gatica, Teuche y Abello por la capital y Aguirre, Gutiérrez y Castro del cuadro visitante.

Sección Deportiva de la Federación de Estudiantes. — Se cita para hoy, a las 6 P. M., en el local del Club de los Estudiantes a los señores que forman esta sección.

Unión Chilena (3) v. Santiago National (1).—En el encuentro oficial por la Metropolitana jugado ayer entre los primeros cuadros de estos clubs se obtuvo el resultado arriba indicado.

Green Cross (4) v. National Star (1).—Con este resultado terminó el encuentro oficial realizado en la tarde de ayer entre los primeros equipos de estos clubs.

Santiago Badminton.—El directorio se reunirá hoy, a las 9 P. M., en "El Mercurio".

CICLISMO

Las cinco horas ciclistas.—Hermoso triunfo de los señores Alejandro Vidal y Otto Loyemberg, del Club Ciclista Centenario.—En el Velódromo del Parque Cousiño se realizó durante el día de ayer la clásica prueba de las cinco horas ciclistas.

Participaron escogidas delegaciones de nuestros principales clubs y a la Unión Ciclista de Valparaíso.

El resultado fué el siguiente:

1.o Alejandro Vidal y Otto Loyemberg, del Club Ciclista Centenario, de la capital.

2.o Florentino Bermejo y N. Vega, del Club Ciclista Ibérico, de Santiago.

3.o Señores Gutiérrez y Sánchez de la Unión Ciclista, de Valparaíso.

Y 4.o Martelli y Fern Avassio, del Club Ciclista Italiano, de Santiago.

LOS VENCEDORES DE LA GRAN PRUEBA "LAS CINCO HORAS CICLISTAS", SEÑORES ALEJANDRO VIDAL Y OTTO LOYEMBERG, SOCIOS DEL CENTENARIO, ACOMPAÑADOS DE SU COMPETENTE ENTRENADOR, SEÑOR FRANCISCO LATORRE

404

INFALIBLE RECETA GRATIS, PARA LA GONORREA, BLENORRAGIA, CISTITIS Y LA PROSTATA.

Miles de hombres que han recibido atestiguan las infalibles y maravillosas curaciones.

CERTIFICADOS:

Del Sr. B. C. B. Calle Rosas 1030, Santiago.—El que sucribe adoleciendo de la gonorrea y orquitis aguda, queriendo experimentar el nuevo medicamento "404" a más de los muchos que he experimentado sin éxito ninguno, compré a Ud. la prescripción "404" y "405" y certifico que me fué por demás provechosa, pues obtuve mi completa curación en un mes y hasta la fecha, más de un año, no me han vuelto dichas enfermedades.

Escribe el señor Méndez, Chillán:

"Hace seis años contraje una gonorrea que no podía sanar; fracasaron todos los medicamentos e inyecciones que me recetaron, quedando siempre la gota; por las inyecciones tuve que guardar cama con una orquitis terrible, dificultad de orinar, los orines turbios, con hebritas; sufrí reumatismo gonorreal, hinchazón de las rodillas, me resolví a pedir la prescripción 404, y al cabo de 8 días, observé una mejoría increíble en todos mis padecimientos; la gota desapareció por completo; a los 30 días. El 404 me sanó después que todo falló".

SANO DE LA PROSTATA

El señor Rodríguez, de Concepción, certifica:

Después de sufrir 8 años estaba resuelto a ser operado de la próstata; como último recurso me apliqué las Bujías Prostáticas "406" y el específico "Prostato", sané y me salvó de más sufrimientos.

Para recibir la PRESCRIPCION "404" y prospectos "Enfermadades génito-urinarias" y certificadas, corte este aviso y envíelo hoy con su dirección y franqueo 10 centavos.

Dr. N. WILLIAMS Co.
CASILLA 3283. - VALPARAISO

Dr. GIANELLI
Estudios en Europa
Especialidad en sífilis, piel, vías urinarias.
21 DE MAYO 582
Consultas: 1 a 6

TURF

CLUB HIPICO

Las carreras de ayer

Con una tarde de temperatura muy agradable y ante la concurrencia de costumbre, se verificó la reunión de ayer en este hipódromo.

La cátedra anduvo más o menos acertada; pues, a excepción de Amurat, triunfaron animales regularmente cotizados en las apuestas mútuas.

En la prueba inicial, Premio Quierante, sobre 1,500 metros, correspondió el triunfo en forma fácil a Millarai.

Glengarry picó al frente, seguido de Temeraria, Twinholm y Bobina, en el orden apuntado; los restantes escalonados cerrando la marcha Dollar Princess. Llegados los competidores a la tierra derecha, encabezaban el lote Temeraria y Twinholm, los que, en mitad de la recta, cedieron su colocación a Millarai, que entró con grandes bríos por el centro de la pista, y se adjudicó los dos mil pesos de premio señalados al ganador. Segundo, a dos cuerpos, llegó Temeraria, la que precedió por medio pescuezo a Twinholm. Cuarto Floreciente. Tiempo: 1 minuto 37 segundos 2|5.

Fácilmente obtuvo el puesto de honor, Trentino, en la carrera siguiente, Premio Queule, sobre 1,400 metros.

Puesto el lote en movimiento, Fusil se encargó de señalar el camino a sus adversarios; segundo se colocó Brusiloff, tercero Perdigail, cuarto Yoe y último Trentino. Sin variantes de importancia, giraron los contendores el último codo, altura donde Trentino venía ya muy cerca del grupo y se preparaba para el ataque final.

Al enfrentar las galerías, Fusil y Brusiloff, que eran los punteros, se entregaban ante el avance de Trentino, el cual pasó en forma resuelta en demanda del disco. El segundo puesto lo conservó Brusiloff, delante de Fusil Cuarto Yoe y último Perdigail. Tiempo: 1 minuto 31 segundos 4|5.

Hot Stuff, regularmente cotizado, alcanzó una laboriosa victoria sobre Tenebrosa, en los 1,100 metros del Premio Queen Bee.

Dada la señal de partida, mientras Hot Stuff quedaba en la retaguardia, tomaba la punta Nun; a continuación corrían Viña, Sensata, y Tenebrosa, muy cerca de la puntera. Cuando el pelotón giró la curva, Hot Stuff se aprovechó de la abertura del grupo y se deslizó muy bien por el lado de los palos y presentando primero lucha a Sensata y luego después a Tenebrosa, pudo cruzar la meta con sólo una cabeza de ventaja sobre esta última. Tercero remató Fidele, que en los tramos finales quitó este lugar a Tenebrosa, que llegó cuarta. Tiempo: 1.13 2|5.

Como lo pronosticamos, en nuestra edición de ayer, Amurat, alcanzó un triunfo desahogado, y concluyente, en la cuarta carrera del programa, Premio Queen of Diamond, sobre 1,100 metros. El hijo de Barsac y Aurófila, confirmado una vez más su calidad, se impuso sobre sus adversarios, aún cuando las condiciones de la carrera, tomando en cuenta la edad que tiene, no le eran muy favorables.

Alzadas las cintas, tomó la dirección del tren Sipe Sipe, hostilizada de cerca por Bretaña, Porte Cigarette e Incauto; los restantes apelotonados ocupando la retaguardia Almond. Tan pronto llegó el lote a la tierra derecha, el grupo se dejó caer sobre la puntera, la que no tardó en desaparecer, para quedar encabezando la fila Bretaña. A doscientos metros del disco, se desprendió del pelotón, Amurat, el cual, avanzó con grandes energías por el centro de la pista y liquidó la carrera a su favor antes de cruzar el poste de distancia. Segundo llegó Niza, delante de Foquita. Cuarto Defensa. Tiempo: 1.10 2|5.

No obstante de ser disputado por cuatro competidores, el premio Queen of Hearts, sobre 1,800 metros, dió lugar a un bonito desarrollo y a un final muy reñido y emocionante, que se resolvió por el empate de Darwin-Rihue.

Cuando el juez dió paso al pequeño lote, este se movió compacto en las primeras distancias, tomando luego la punta Rihue, más atrás Eslabón, el que llevaba en su seguimiento a Ossyris, ocupando el último lugar Darwin. Según nuestro parecer, debido a la lentitud del tren, Ossyris, determinó tomar el puesto de leader, más o menos a la altura del poste de los 1,400 metros, quedando tras de él, Rihue, Eslabón y Darwin, en el orden expresado. Al llegar a la curva, el grupo se hizo más estrecho y tan pronto desembocó en la recta, cargó Rihue sobre Ossyris hasta conseguir dominarlo a trescientos metros del disco, por escasa ventaja. Cuando ya se creía en el triunfo de Rihue, surgió como una exhalación desde el fondo, Darwin, se empeñó en titánica lid con el hijo de Rampart, y le empató el puesto de honor. Tercero Eslabón a un cuerpo y último Ossyris.

Tiempo: 2 2|5.

El premio Quidora, sobre un tiro de 1,100 metros, handicap, para todo caballo, fué ganado en forma muy desenvuelta por Rex White.

Cuando el starte ordenó la salida, Rex White, fué la primera en lucir sus colores a la punta; en seguida se situaron Pau y Rabona, mientras cerraba el pelotón Septiembre

Con escasas alternativas, durante las primeras distancias, pisó el grupo la recta, punto donde Rex White, aumentó la ventaja que traía a sus perseguidores, los que a pesar, de los visibles esfuerzos que hicieron por darle caza, tuvieron que contentarse con escoltarla a varios cuerpos. El segundo lugar de la tabla lo alcanzó Rolanda, que avanzó con bríos en los tramos decisivos. Tercera Rabona, que remató a dos cuerpos y medio de la anterior. Cuarto Indian Money, que vino en el curso mal colocado.

Tiempo: 1.11 3|5.

Terminó la tarde hípica, con el premio Queen Leaf, sobre un tiro de 1,400 metros, en el cual, los dos mil quinientos pesos de recompensa al vencedor, se los asignó Esquife.

Puesto en acción el grupo, One Away, se encargó de señalar la senda a sus enemigos; colocándose a corto trecho de ella Orcajo, que muy pronto fué retrogradando, ha quedar en el último lugar. Tercero corría Caupolicán IV, precediendo a Calvito, en seguida Whisky Sower, con Esquife, jirando el último codo, Esquife, manifestando condiciones muy recomendables para el futuro, pasó a comandar resueltamente el grupo, puesto de honor, que conservó con suma facilidad hasta transponer, el marcador. A tres cuerpos, entró segundo el favorito Whisky Sower. Tercero a medio pescuezo, Orcajo y cuarto Calvito. El tiempo marcado fué de 1.29 3|5.

RESULTADOS GENERALES

Primera carrera

Premio Queirante.— 1,500 metros. —Premios: $ 2,000 al 1.o, 400 al 2.o y 200 al 3.o

	G.	P.
1.o Millarai, 47 kilos, por Olascoaga y Delice, del señor A. Ramírez, jinete H. Ramírez	205	142
2.o Temeraria, 43, M. Aranda	86	81
3.o Twynholm, 58, S. Ponce	350	180
4.o Floreciente, 49, P. P. Quezada	46	40
Glengarry, 54.2, V. Jara	131	88
Ragusa, 51.9, J. F. Bernal	84	67
Dollar Princess, 50.4, G. Adasme	62	37
Almerúa, 44, J. Pinto	154	120
Bobina, 43.8, A. Silva	63	48
	1,188	803

Ganado por dos cuerpos; el 3.o a un pescuezo.

Tiempo: 1.37 2|5.

No corrieron Balaclava 52 y Flamarion 48.

Dividendos de Tribunas, unidad de $ 10.00

Ganador de Millarai	$ 52.20
Placé de id.	17.50
Id. de Temeraria	23.10
Id. de Twynholm	15.90

Dividendos de Galerías, unidad de $ 5.00

Ganador de Millarai	$ 27.90
Placé de id.	9.80
Id. de Temeraria	10.80
Id. de Twynholm	8.60

Segunda carrera

Premio Queule. — 1,400 metros.— Premios: $ 3,000 al 1.o y 600 al 2.o

	G.	P.
1.o Trentino, 54 kilos, por Olascoaga y Ragassa del Stud Stella, jinete J. F. Bernal	260	187
2.o Brusiloff, 51, H. Contreras	553	228
3.o Fusil, 51, P. P. Quezada	255	112
4.o Yoe, 51, O. Orellana	71	43
Perdigail, 54, S. Ponce	89	54
	1228	624

Ganado por dos cuerpos; el 3.o a medio pescuezo.

Tiempo: 1.30 4|5.

No corrieron: Alejo 54 y Louvre 54.

Dividendos de Tribunas, unidad de $ 10.00

Ganador de Trentino	$ 42.50
Placé de id.	13.90
Id. de Brusiloff	13.20

Dividendos de Galerías, unidad de $ 5.00

Ganador de Trentino	$ 19.20
Placé de id.	7.30
Id. de Brusoloff	6.70

Tercera carrera

Premio Queen Bee.—1,100 metros. $ 3,000 al 1.o, 600 al 2.o y 300 al 3.o

	G.	P.
1.o Hot Stuff, con 49.4 kilos, por Stolypin y Pimienta, del señor H. Pizarro, jinete M. Verdejo	163	102
2.o Tenebrosa, 49, J. Pinto	205	171
3.o Fidele, 49.9, O. Orellana	60	48
4.o Sensata, 42, J. F. Bernal	244	154
Chelandry, 49.6, G. Adasme	279	176
Capucha, 49, H. Contreras	52	42
Cora, 49, A. Molina	98	75
Córcega, 52.1, M. Michaels	174	135
Mari Huala, 49.4, F. Madrid	46	29
Nun, 52, P. Rebolledo	109	94
Viña, 52, L. A. Orellana	209	130
	1,639	1,165

Ganado por una cabeza; el 3.o a 3|4 de cuerpo.

Tiempo: 1.13 2|5.

No corrió: Cambral, 52.

Dividendos de Tribunas, unidad de $ 10.00

Ganador de Hot Stuff	$ 90.50
Placé de id.	33.80
Id. de Tenebrosa	24.20
Id. de Fidele	60.50

Dividendos de Galerías, unidad de $ 5.00

Ganador de Hot Steff	$ 45.30
Placé de id.	14.80
Id. de Tenebrosa	11.10
Id. de Fidele	32.10

Cuarta carrera

Premio Queen of Diamond.— 1,100 metros.—Premios: $ 2,000 al 1.o, 400 al 2.o y 200 al 3.o

	G.	P.
1.o Amurat, 50 kilos, por Barsac y Aurófila, del señor G. Coghil, jinete H. Contreras	129	86
2.o Niza, 48, A. Molina	255	195
3.o Foquita, 49.5, J. Vergara	56	34
4.o Defensa, 44, J. Osorio	158	117
Porte Cigarette, 57, J. F. Bernal	174	123
Incauto, 53.7, S. Ponce	233	158
Bretaña, 51.8, M. Pérez	357	257
Almond, 50, M. Oteiza	199	124
Sipe Sipe, 48, P. P. Quezada	281	159
Rugby, 46, M. Aranda	148	113
Alboroto, 43.9, A. Silva	127	89
Piragua, 43, J. Pinto	98	105
Turpinita, 43.7, H. Chacón	60	49
Barbarroja, 43.4, A. Montané	259	206
	2,533	1,815

Ganado por dos cuerpos; el 3.o a 1 pescuezo.

Tiempo: 1.10 2|5.

No corrieron: Le Rhone 61, Number One, 56, Pelusa 52, Frascati 50 y Calvito 47.

Dividendos de Tribunas, unidad de $ 10.00

Ganador de Amurat	$ 176.70
Placé de id.	61.10
Id. de Niza	32.50
Id. de Foquita	139.30

Dividendos de Galerías, unidad de $ 5.00

Ganador de Amurat	$ 77.70
Placé de id.	22.80
Id. de Niza	17.90
Id. de Foquita	33.50

Quinta carrera

Premio Queen of Hearts.— 1,800 metros.—$ 2,500 al 1.o y 500 al 2.o

	G.	P.
Empate: Darwin, 55 kilos, por Burlesco y Chicana, del Stud El Parque, jinete R. Flores	598	198
1.o Rihue, 44 kilos, por Rampart y Cherry Ripe, del Stud S. Pedro, jinete A. Silva	355	134
3.o Eslabón, 45, J. Montané	388	140
4.o Ossyris, 56, J. F. Bernal	767	268
	2,102	704

Ganado en empate.

Tiempo: 2 2|5.

No corrieron: La Tapera 58, Apoquindo 54 y Tilburí 40.

Dividendos de Tribunas, unidad de $ 10.00

Ganador de Darwin	$ 17.80
Id. de Rihue	28.20
Placé de Darwin	18.40
Id. de Rihue	22.50

Dividendos de Galerías, unidad de $ 5.00

Ganador de Darwin	$ 8.30
Id. de Rihue	11.80
Placé de Darwin	8.40
Id. de Rihue	10.00

Sexta carrera

Premio Quidora.—1,100 metros. — $ 2,000 al 1.o, 400 al 2.o y 200 al 3.o

	G.	P.
1.o Rex White, 49 kilos, por Defensor y Maya White, del Stud El Laurel, jinete P. P. Quezada	430	240
2.o Rolanda, 49, J. Osorio	219	250
3.o Rabona, 50, J. Vergara	209	168
4.o Indian Money, 44, J. Pinto	183	123
Pau, 57, M. Michaels	81	56
Pitarra, 55, M. Pérez	241	146
Isis II, 54.5, V. Jara	324	166
Embrollona, 51, R. Hernández	267	171
Alcisca, 48, A. Silva	183	130
Septiembre, 48, A. Vicuña	139	102
Sans Atout, 48.8, A. Jofré	35	32
Taburete, 46.7, A. Molina	69	54
Brava, 44.3, R. Mesa	131	84
	2,508	1,722

Ganado por dos cuerpos; el 3.o a 2 y medio cuerpos.

Tiempo: 1.11 2|5.

No corrieron: Lesio 58, Pacato 58, Gloire du Chili 56.

Dividendos de Tribunas, unidad de $ 10.00

Ganador de Rex White	$ 52.50
Placé de id.	22.40
Id. de Rolanda	21.90
Id. de Rabona	27.70

Dividendos de Galerías, unidad de $ 5.00

Ganador de Rex White	$ 33.00
Placé de id.	12.20
Id. de Rolanda	13.60
Id. de Rabona	15.80

Séptima carrera

Premio Queen Leaf.—1,400 metros. —$ 2,500 metros al 1.o, 500 al 2.o y 250 al 3.o

	G.	P.
1.o Esquife, 47.7, kilos, por Barsac y Estrella II, del Stud Jackson, jinete A. Molina	660	328
2.o Whisky Sower, 49.5, G. Adasme	786	394
3.o Orcajo, 56, J. F. Bernal	260	181
4.o Calvito, 54, P. Rebolledo	713	394
Embajador, 53, P. P. Quezada	347	173
Catamarca, 49, H. Contreras	181	117
Insigny, 48, A. Jofré (con Catamarca)	—	4
Tirteo, 52.2, L. Valenzuela	232	153
Caupolicán, 45, J. Pinto	59	42
One Away, 43, M. Aranda	54	41
	3,293	1,827

Ganado por 3 cuerpos; el 3.o a 1|2 pescuezo.

Tiempo: 1.29 3|5.

No corrieron: Swallow 56, Frascati 52, Eastham Ferry 46 y Tilburí con 48.

Dividendos de Tribunas, unidad de $ 10.00

Ganador de Esquife	$ 44.90
Placé de id.	17.50
Id. de Whisky Sower	16.30
Id. de Orcajo	23.60

Dividendos de Galerías, unidad de $ 5.00

Ganador de Esquife	$ 35.50
Placé de id.	10.70
Id. de Whisky Sower	7.20
Id. de Orcajo	14.30

CLUB HÍPICO

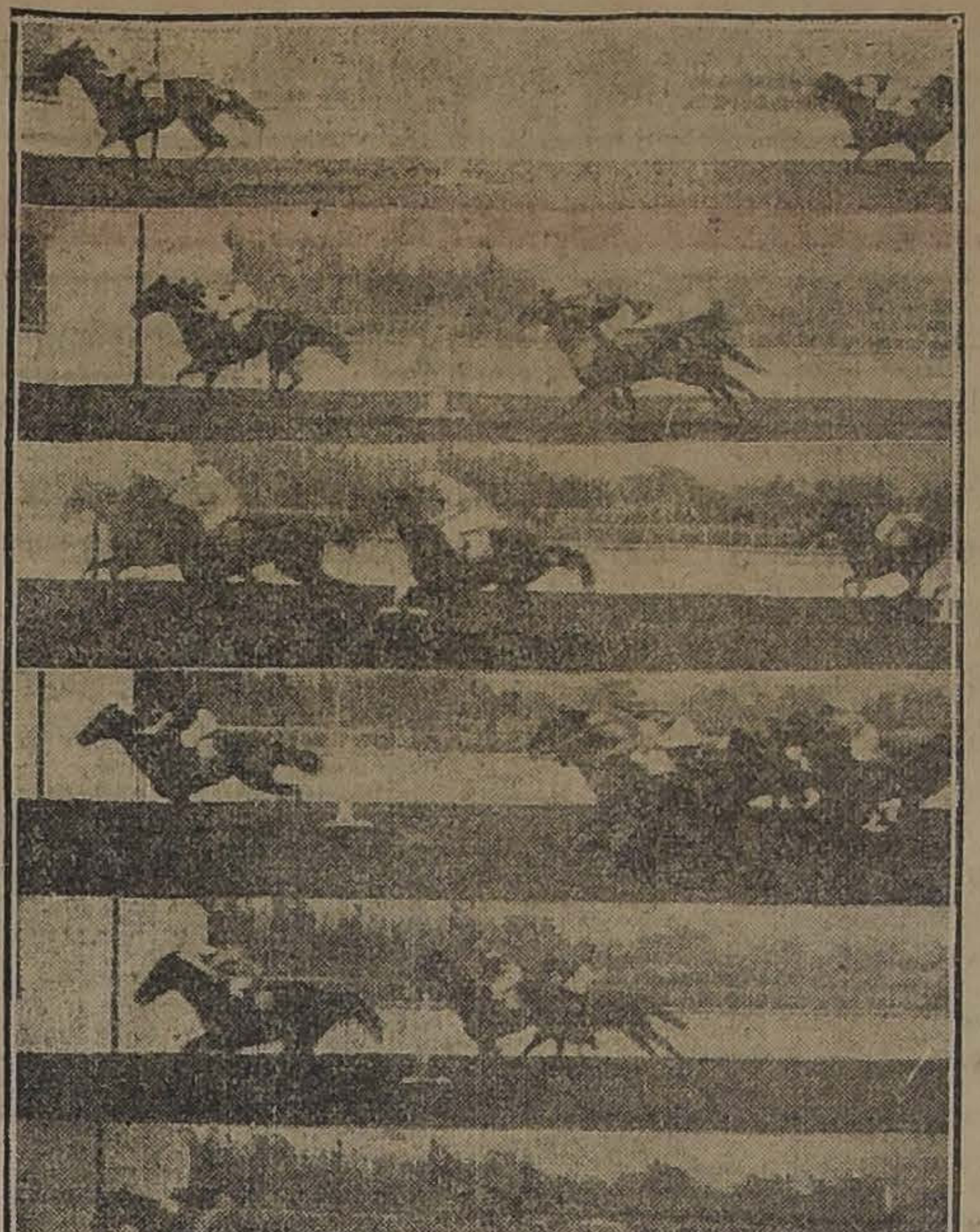

LLEGADAS DE LAS SEIS PRIMERAS CARRERAS DE AYER

1.a — Millarai, Temeraria y Twynholm
2.a — Trentino, Brusiloff y Fusil.
3.a — Hot Stuff, Tenebrosa y Fidele.
4.a — Amurat, Niza y Foquita.
5.a Darwin y Rihue (empate), y Eslabón.
6.a Rex White, Rolanda y Rabona.

HIPÓDROMO CHILE

LLEGADA DE LAS CARRERAS DE AYER

1.a — Lag, Chulinga y Fredegunda.
2.a — Frasquita, Nail y Colón.
3.a — Alga, Dichosa y Batignolles.
4.a — Minx, Lally y Cara o Sello.
5.a — Estrella Polar, Pocochay y Turpin.
6.a — Dichosa, Rústico y Tintero.

HIPODROMO CHILE

Las carreras de ayer

Como de costumbre, asistió al Hipódromo de La Palma, buen número de aficionados, desarrollándose el programa confeccionado para la reunión matinal con todo éxito.

La primera carrera, premio Aguada, 1.a serie, se resolvió por la sorpresa de Lag, que pagó un regular dividendo. Alzadas las huinchas, Saca Pica tomó la dirección de la carrera, seguido de Lag y Pyjama. En esta colocación, los competidores llegaron al derecho donde Saca Pica desapareció ante el avance de Chulinga, al mismo tiempo que Lag atropellaba con fuerza. Las últimas distancias fueron de lucha entre Lag y Chulinga, pudiendo el primero sacar sobre la raya un pescuezo de ventaja a su favor. Tercero, entró Fredegunda, delante del favorito Clive.

Frasquita, gran favorita en la prueba siguiente, correspondió en buena forma a la confianza depositada en ella, batiendo en excelente estilo al numeroso grupo que la acompañaba. Después de breve espera la partida se dió en buenas condiciones, apareciendo Nail y Colón en los puestos delanteros. Los punteros con un tren bastante violento pusieron hasta tres cuerpos de ventaja, sobre el grupo que encabezaba Frasquita. En mitad de la recta, Frasquita atropelló fuerte y sin mayor esfuerzo tomó la punta, y pudo cruzar el disco con un cuerpo de ventaja sobre Nail. El tercer puesto lo conservó Colón delante de Protector.

En la tercera prueba, Batignolles se encargó de señalar, el camino hostilizado muy de cerca por Alga, la que le dió caza cuando giraban la curva. La puntera sin mayor esfuerzo, pudo, en mitad de la recta, resistir un violento ataque de parte de Dichosa, a la que precedió en el disco por más de un cuerpo. El tercer lugar lo conservó Batignolles, delante de Terrible.

Minx, gran favorito en el premio Aguada, 2.a serie, obtuvo la victoria casi al galope. Puesto el lote en movimiento, Homicida fué el primero en lucir sus colores en el puesto de avanzada. Más atrás corrían Lally, Minx y Cara o Sello. Girada la curva, Minx cargó sobre el puntero, al que dominó en mitad de la recta, para venirse en acción fácil a la meta, precediendo a Lally por dos cuerpos. El tercer lugar lo alcanzó Cara o Sello delante de Homicida.

La prueba de fondo del programa, y la de mayor interés, la constituía el premio Arica, sobre 1,400 metros, la que tuvo un bonito desarrollo; pero un resultado imprevisto. Alineados los competidores, el juez les dió paso en buen momento, tomando Vitela la dirección de la carrera, seguida de Boquilla, Estrella Polar, Balota, etc., con Fraisy en el fondo. Sin alternativas dignas de mencionar, los competidores llegaron a la recta, donde Boquilla estuvo algunos metros en primer término para ser desalojada luego por Estrella Polar, que avanzó por el lado exterior; pudiendo resistir a duras penas el violento ataque que le llevó Pocochay, al cual sólo batió por media cabeza. Tercero remató Turpin, delante de Vitela.

NEUMATICOS
DUNLOP

Acabamos de recibir un extenso surtido directamente de
INGLATERRA

HUTH y Cía.
ESTADO 47

4930-8-g

La prueba final se resolvió por la sorpresa de Dichosa, que pagó a sus escasos apostadores la suma de $ 128.10 por unidad de cinco pesos. Después de una larga espera ante las huinchas, la partida se dió en condiciones poco favorables para Plumilla y Retozona, que largaron algo rezagadas. Rústico se encargó del puesto delantero, perseguido por Tintero, Bruselas y Pagano. Girado el codo, el puntero liquidó a sus perseguidores, y cuando ya se aclamaba su triunfo, surgió Dichosa en una incontenible atropellada, la que dando cuenta del "leader", se adjudicó la carrera con uno y medio cuerpo sobre Rústico. Tercero remató Tintero delante de Pagano.

HIPODROMO CHILE

RESULTADOS GENERALES

(Pista pesada)

Primera carrera

Premio AGUADA.—1.a serie.—Distancia: 900 metros.—Premios: $ 700 al 1.o y 100 al 2.o

1.o Lag, con 48 kilos, 3 años, por Alanés y Stax, del señor V. Jofré, jockey, A. Ataniel; 2.o Chulinga, con 56; 3.o Fredegunda, con 54; 4.o Clive, con 57.

No placé: Pyjama, con 58; Abelardo, con 57; Saca Pica, con 56; Pudiera, con 55; Déjame, con 50; Rondalla, con 49; Socio, con 47.

Ganado por un pescuezo; el 3.o a 1 y medio cuerpo.

Tiempo: 0.57 3|5.

Apuestas mutuas de Tribunas, unidad de $ 5

Ganador de Lag	$ 68.20
Placé de id	25.90
Id. de Chulinga	34.60
Id. de Fredegunda	22.80

Apuestas mutuas de Galerías, unidad de $ 2

Ganador de Lag	$ 24.30
Placé de id	8.80
Id. de Chulinga	12.10
Id. de Fredegunda	8.50

Segunda carrera

Premio ANDACOLLO.—Distancia: 700 metros.—Premios: $ 800 al 1.o y 100 al 2.o

1.o Frasquita, con 51 kilos, 3 años, por Jack's Green y Agility, del señor M. A. Benavente, jockey J. Vergara; 2.o Nail, con 48; 3.o Colón, con 50; Protector, con 49.

No placé: Petain, con 54; Bow, con 54; Enojada, con 50; Platina, con 50; Silly, con 48; Parisiana, con 45.

No corrió El Taita, con 51.

Ganado por 1 y medio cuerpo; el 3.o a un pescuezo.

Tiempo: 0.43 3|5.

Apuestas mutuas de Tribunas, unidad de $ 5

Ganador de Frasquita	$ 12.20
Placé de id	6.40
Id. de Nail	8.10
Id. de Colón	6.60

Aputsas mutuas de Galerías, unidad de $ 2

Ganador de Frasquita	$ 4.70
Placé de id	2.60
Id. de Nail	4.00
Id. de Colón	3.00

Tercera carrera

Premio ANGOL.—Distancia: 1,100 metros.—Premios: $ 1,000 al 1.o y 100 al 2.o

1.o Alga, con 54 kilos, 5 años por Presagio y Alba III, del señor J. Fronda, jockey P. P. Quezada; 2.o Dichosa, con 55; 3.o Batignolles, con 57; 4.o Terribles, con 55.

No placé: Gueldy, con 56; Pale Ale, con 56; Flammarion, con 56; Tifón, con 55; Recompensa, con 54; Copla, con 54; Ivy White, con 54; Bufonada, con 53.

Ganado por un cuerpo; el 3.o a 3 cuerpos.

Tiempo: 1.09 3|5.

Apuestas mutuas de Tribunas, unidad de $ 5

Ganador de Alga	$ 18.90
Placé de id	8.30
Id. de Dichosa	23.80
Id. de Batignolles	12.20

Apuestas mutuas de Galerías, unidad de $ 2

Ganador de Alga	$ 7.60
Placé de id	3.80
Id. de Dichosa	8.00
Id. de Batignolles	5.70

Cuarta carrera

Premio AGUADA.—2.a serie. — Distancia: 900 metros. —Premios: $ 700 al 1.o y 100 al 2.o

1.o Minx, con 58 kilos, 4 años, por Meltonian y Chilena, del señor T. González, jockey P. Rebolledo; 2.o Lally, con 46; 3.o Cara o Sello, con 53; 4.o Homicida, con 54.

No placé: Sempronius, con 60; Radium, con 60; Rolandito, con 50; Daring, con 49; Prólogo, con 49; Viñita, con 46; Viva Chile, con 42.

Ganado por dos cuerpos; el 3.o a cabeza.

Tiempo: 0.56 2|5.

Apuestas mutuas de Tribunas, unidad de $ 5

Ganador de Minx	$ 15.30
Placé de id.	7.90
Id. de Lally	13.00
Id. de Cara o Sello	9.00

Apuestas mutuas de Galerías, unidad de $ 2

Ganador de Minx	$ 6.30
Placé de id	2.60
Id. de Lally	5.90
Id. de Cara o Sello	4.50

Quinta carrera

Premio ARICA.—Distancia: 1,400 metros.—Premios: $ 1,200 al 1.o y 200 al 2.o

1.o Estrella Polar, con 51 kilos, 6 años, por L'Aiglon y La Prenda, del señor S. Muñoz, jockey P. Rebolledo; 2.o Pocochay, con 57; 3.o Turpin, con 49; 4.a Vitela, con 40.

No placé: Fraisy, con 54; Regata, con 53; Boquilla, con 51; Blue and White, con 50; Año Nuevo, con 43; Balata, con 40.

No corrió Mrs. Joe, con 58.

Ganado por pescuezo; el 3.o a dos cuerpos.

Tiempo: 1.30 4|5.

Apuestas mutuas de Tribunas, unidad de $ 5

Ganador de Estrella Polar	$ 70.60
Placé de id.	16.10
Id. de Pocochay	9.20
Id. de Turpin	8.00

Apuestas mutuas de Galerías, unidad de $ 2

Ganador de Estrella Polar	$ 18.60
Placé de id	4.70
Id. de Pocochay	4.00
Id. de Turpin	3.20

Sexta carrera

Premio AISEN.—Distancia: 1,000 metros.—Premios: $ 1,000 al 1.o y 200 al 2.o

1.o Dichosa, con 42 kilos, 5 años por Etolo y Kirry, del señor G. Schlack, jockey Alfredo Silva; 2.o Rústico, con 61; 3.o Tintero, con 43; 4.o Pagano, con 44.

No placé: Guardián, con 59; Plumilla, con 54; Retozona, con 52; L'Eclair, con 51; Bruselas, con 50; Jerez, con 48; Time Keeper, con 40.

Ganado por uno y medio cuerpo; el 3.o a tres cuerpos.

Tiempo: 1.02 4|5.

Apuestas mutuas de Tribunas, unidad de $ 5

Ganador de Dichosa	$ 128.10
Placé de id	27.20
Id. de Rústico	10.50
Id. de Tintero	14.40

Apuestas mutuas de Galerías, unidad de $ 2

Ganador de Dichosa	$ 63.10
Placé de id	8.60
Id. de Rústico	4.10
Id. de Tintero	5.20

NOTICIAS DIVERSAS

Las diversas publicaciones que dan pronósticos con el resultado de ayer, han quedado en la siguiente forma:

Club Hípico

		G.	P.
1	La Unión	24	126
2	El Brujo del Turf	23	121
3	Deutsche Presse	23	102
4	El Mercurio	22	126
5	El Diario Ilustrado	21	128
6	El Derby	21	126
7	La Nación	21	125
8	Ultimas Noticias	21	124
9	La Semana Cinematográfica	21	117
10	Deutsche Zeitung	20	108
11	Yo sé todo	19	111
12	El Tiempo Nuevo	19	106
13	El Eco Sportivo	18	126
14	La Patria de los Aliados	18	125
15	El Ring	18	99
16	El Chileno	15	80

Hipódromo Chile

		G.	P.
1	La Nación	35	130
2	Las Ultimas Noticias	32	131
3	El Derby	31	119
4	Deutsche Zeitung	29	99
5	La Patria de Los Aliados	27	124
6	El Diario Ilustrado	27	121
7	El Mercurio	25	123
8	El Brujo del Turf	25	113
9	El Ring	24	122
10	Yo sé todo	24	120
11	La Unión	22	120
12	El Tiempo Nuevo	22	111
13	El Chileno	14	17

Preparadores de los ganadores de ayer en ambos hipódromos

Club Hípico

Millaray, J. D. Pizarro.
Trentino, A. González.
Hot Stuff, J. Cavieres.
Amurat, E. Emeres.
Darwin, R. V. Soto.
Rihue, V. Herrera.
Rex White, P. Polanco.
Esquife, E. Emeres.

Hipódromo Chile

Lag, V. Jofré.
Frasquita, R. Pastene.
Alga, A. Castro.
Minx, P. Rebolledo.
Estrella Polar, C. Fuentes.
Dichosa, R. Amaro.

Reclamo. — En la quinta carrera del Club Hípico, Premio Queen of Hearts, se interpusieron los siguientes reclamos: Darwin contra Rihue y Eslabón contra Darwin. Ambos fueron desestimados por los señores comisarios.

FARMACIA y DROGUERIA
CENTRAL
Estado 349, al lado de la casa Gath y Chaves.

Alga.—Ganadora, de la carrera de remate, Premio Angol, ayer en el Hipódromo Chile, fué adjudicada a su dueño en la suma de 1,520 pesos.

Sempronius.—Regresó al Paddock ayer en el Hipódromo Chile, después de disputar la cuarta carrera, visiblemente sentido de uno de sus remos delanteros.

Armando Silva.—Fué suspendido por cuatro reuniones, por molestar con Rihue, la libre acción de Darwin, en la quinta prueba del Club Hípico, Premio Queen or Hearts, sobre 1,800 metros.

Cora. — Ayer rodó en la tercera prueba del Club Hípico, sin ocasionar herida alguna a su jockey, A. Molina, que la conducía.

APERTURA DE INSCRIPCIONES

Club Hípico

Hoy Lunes, hasta las 4 P. M., en la secretaría del Club Hípico, se recibirán las inscripciones para las carreras que se efectuarán el Domingo 14 de Julio de 1918, en coformidad al siguiente programa de entrada:

Premio Reigue. (Vallas). — 3,200 metros m|m. (9 saltos).—Handicap. —Para caballos de 3 años y más.—Inscripción: $ 20.—Premio: $ 2,000 al 1.o

Premio Rayon D'Or II.—1,100 metros.—Para caballos de 3 años, nacidos en Chile, que no hayan ganado.—Peso: 54 kilos. — Inscripción: $ 30.—Premio: $ 3,000 al 1.o

Premio Remblai.—1,400 metros.— Para caballos de 3 años, ganadores. —Handicap.—Inscripción: $ 25. — Premio: $ 2,500 al 1o

Premio Rob Roy III.—1,800 metros.—Para caballos que no hayan corrido en distancia mayor de 1,600 metros.—Handicap.—Inscripción: 25 pesos.—Premio: $ 2,500 al 1.o

Premio Rodilard. — 1,400 metros. —Para caballos que hayan ganado más de $ 10,000.—Handicap. — Inscripción: $ 25.—Premio: $ 2,500 al 1.o

Premio Royal Oak.—2,300 metros. —Para caballos que desde el 1.o de Abril de 1918 no hayan ganado en distancia mayor de 1,600 metros. — Handicap. — Inscripción: $ 30. — Premio: $ 3,000 al 1.o

Hipódromo Chile

Premio Baker.—Para animales de 4 años y más no ganadores de ninguna clase de carreras.—Peso de reglamento.—Descargo de un kilo por carrera perdida.—Inscripción: $ 20. —Premios: $ 1,000 al 1.o y 100 al 2.o —Distancia: 1,100 metros.

Premio Bulnes. — Para hacks y mampatos no ganadores de más de una carrera.—Peso: 56 kilos.—Descargo de 6 kilos a perdedores.—Inscripción: $ 15.—Premios: $ 600 al 1.o y 100 al 2.o—Distancia: 900 metros.

Premio Buin. — Omnium Handicap.—Inscripción: $ 15. — Premios: $ 600 al 1.o y 100 al 2.o—Distancia: 700 metros.

Premio Barreales.—Omnium Handicap.—Inscripción: $ 20.—Premios: $ 1.000 al 1.o y 200 al 2.o—Distancia: 1,000 metros.

Premio Boyeruca.—Omnium Handicap.—Inscripción: $ 20.—Premios: $ 1,200 al 1.o y 200 al 2.o.—Distancia: 1,300 metros.

DE BUENOS AIRES

Ayer en la tarde se disputó en esta capital el Clásico Condesa, sobre 1,600 metros, obteniendo el triunfo Su Majestad. Segundo remató Florete y tercero Farolera.

El tiempo empleado fué de 1.39 4|5.

SE VENDE

Un par ANTEOJOS DE CARRERA ZEIS, legítimo, dirigirse:
M. B, Casilla 940
5466-8-g

NECESITAMOS

Sastres composturéros, compostureras de obra grande y chica, y Aplanchadores.

THE CHILIAN STORES
GATH & CHAVES LTD.

4958-9-g

EL DEPARTAMENTO DE AVISOS
TELEFONO 3113
Atiende de 9 de la mañana a 10 de la noche.

AVISOS ECONOMICOS

Descuentos: De 5 a 10 publicaciones seguidas, 5% — De 11 a 20, 10% — De 21 a 30, 15%

TARIFA
AVISOS ECONOMICOS
Cada palabra (mínimum 6 palabras por aviso). . . $ 0.05

Sociabilidad obrera

Unión Federal de Mueblistas y Ramos Similares.—Esta institución está citada a junta general ordinaria para el Martes 9 del presente, a las 8.30 de la noche, en su local Avenida Matta 792. Esta junta se celebrará conforme a la siguiente tabla:

Elección de presidente, secretario y subtesorero;

Nombramiento de las siguientes comisiones: de defensa, de sanidad y colocaciones, esta última tendrá a su cargo la oficina recientemente instalada con el objeto de dar facilidades a los obreros e industriales;

Nombramiento de una comisión especial que tenga a su cargo la elaboración del programa de festejos con que celebrará esta institución su primer aniversario social;

Citar a la comisión de prensa y propaganda compuesta de los señores Godoy, Sánchez, Moya y Cádiz, para seguir tratando de la aparición del segundo número del periódico "Defensa y Conquista";

Fijar el día que tenga lugar la primera charla semanal, especie de conferencia, que esta institución se ha propuesto dar y que estará a cargo de iseñor Sánchez y versará sobre el derecho de huelga y el último movimiento habido por los obreros de la Mueblería París.

Citar a los distintos centros recientemente organizados, Ejercicios Físicos, Dramático, Musical y Academia de Baile, a que se reunan a las 7.30 de la noche del día ya indicado.

Recomendar la asistencia a los secretarios de los gremios barnizadores, maquinistas y mueblistas.

En la hora de los incidentes se desarrollará un interesante debate relacionado con el alza injustificada de los artículos de primera necesidad y las tarifas de los tranvías.

Federación Obrera de Chile.—Consejo Federal número 2.—Esta institución está citada a junta general para hoy Lunes, a las 8.30 P. M. en el local teatro Odeón.

Se pone en conocimiento de las sociedades amigas y de las que simpaticen con esta institución, que el Martes 9 del presente habrá una función de beneficio en el teatro Odeón a las 9 P. M. a favor de tres compañeros federados cesantes.

La Fraternal de Relojeros, Joyeros y Grabadores.—El Miércoles 3 de Julio celebró sesión el directorio de esta institución. Después de tomar diversos acuerdos, se acordó poner en conocimiento de los señores socios el arrendamiento del local situado en San Diego 407, que será inaugurado próximamente.

Se acordó citar a reunión de directorio para el Lunes 8 del presente, a las 8.30 en San Diego 407.

Fueron aceptados como socios los señores Aclicio González Muñoz, Miguel Mancini, Enrique Rodríguez, Díaz, Elías Martínez, Eliges Destefani, Alberto Soto Silva, Miguel A. Salinas, Alfonso Cruzat y Nuncio Lamas.

Sociedad Unión de Zapateros.—A los obreros de la Botería Pepay que no asistieron a la asamblea de la Federación, se les pide asistir hoy Lunes, a las 7 de la noche, para firmar el compromiso de solidaridad. Se hace presente que la Federación tomará parte activa en este movimiento y nombró una comisión encabezada por el secretario señor Honorio Garrido para activar los trabajos. Local: Centro Demócrata, Rosas entre Puente y Bandera.

Unión Artes Mecánicas de Socorros Mutuos.—El directorio de esta sociedad está citado a sesión para el Jueves 11 del presente, a las 7.30 P. M.

También cítase a junta general ordinaria para el Domingo 14, a las 2 P. M. para dar cuenta del balance semestral que presentará el tesorero y elegir prosecretario. Local, de la secretaría, Moneda 2116.

Económicos

OFREZCO PENSION CON O SIN pieza, precios bajísimos. Purísima 185. Casa 4. — 5464-9-g

EMPLEADA FORMAL CON REcomendaciones, necesito. Compañía 1755. — 5465-11-g

ENCERO, LUSTRO PISOS, DOS manos cera, precio baratísimo. — Alonso Ovalle 1142. — 5461-8-g

COMPRO TODA CLASE DE FRUtos del país. Pago los mejores precios plaza. Muestras, precios: Galería Alessandri 6-A. — 5455-8-g

MICA, POR LLEGAR, OFRECEmos. Rogamos pasar inscribir sus pedidos por haber muchos interesados. Galería Alessandri 6-A 5456-8-g

SOCIO CON 200,000 PESOS PAra explotar negocio fletes marítimos. Utilidad comprobada 12,000 pesos mensuales mínimum. Galería Alessandri 6-A. — 5457-8-g

CAPITALISTA CON 50,000 PEsos, para importante negocio minero de estaño en Chile, necesito. Ecraval. Casilla 283. 5458-8-g

NECESITO EMPLEADA CUIDAR guagua. Vergara 239. — 5454-11-g

CARBON BLANCO COMPRO HASta 6,000 sacos. Galería Alessandri 6-A. — 5459-8-g

SEMILLA ALFALFA ARGENTIna ofrecemos por llegar Muestras Galería Alessandri 6-A.—5460-8-g

Comercio

ANTIGUA CASA HEMETTE. COcinas económicas, útiles y accesorios, Carmen 315. 5419-6-h

ARADOS KLEIN SON CON PUNta y gualeta acero; fíjense. 8-g

TARJETAS DE FELPA, GRAN surtido, llegó. San Diego 1162. 10-g

"LA DALIA", DELICIAS 1017 AL 1021. 2473-9-g

"LA DALIA". GRAN BARATUra de retazos. 2473-9-g

"LA DALIA". SOBRECAMAS media seda, rebajadas de precio. $ 30.00 c|u. 2473-9-g

"LA DALIA". PAÑUELOS DE rebozo en liquidación. 2473-9-g

"LA DALIA". ¡¡COLOSAL!! ¡PREcio de réclame! Frazadas tamaño grande, $ 9.50 c|u. 2473-9-g

"LA DALIA". CASIMIR NACIOnal surtido en colores, rebajados de precio, $ 10.00 metro. 2473-9-g

"LA DALIA". FRAZADAS Y COLchas chicas para guagua. 2473-9-g

"LA DALIA" RECIBIO UN COMpleto surtido en creas y tocuyos para sábana. 2473-9-g

"LA DALIA". ESPECIALIDAD en géneros de lana negros y azul marino. 2473-9-g

TECHO AMERICANO ACANALAdo, $ 3.00 plancha. Arostegui Yaneti. Santiago Manuel Rodríguez 854. 5332-4-h

¡NOVIOS! ARGOLLAS ORO 14, 18, desde 25 par, La Yankee, Bascuñán 17. 8-g

MADERAS! GRAN SURTIDO EN molduras a precio de costo. Torneos, Recortes y toda clase de maderas para construcciones, realiza por estar en venta la propiedad. Esperanza 51. 3506-8-g

TERNOS CORTE SEGUN ULTImos figurines, telas inglesas entrega pagando por mensualidades. Cooperative Sastrería. Agustinas 855. 20-g.

MANZANAS - PEROS, CAJONES de 160, $ 10 c|u. Dulce membrillo cajitas de 8 libras, $ 7, clase extra. Manzanas porte mediano, $ 36 el mil, despacho libre de fletes cualesquiera estación. Ordenes: A. Montero. Casilla 22, Nacimiento. 3016-13-g

Ocupaciones

EMPLEADA SERVICIO POCA familia necesítase. Compañía 2822, interior 6. 5445-9-g

SERVIDUMBRE, LA MEJOR DE Santiago. Pídala. Bandera 339. No equivocarse. 5395-8-g.

ON DEMANDE UN MENAGE pour la cuisine et l'entretien d'une maison. Estado 235. — 5436-8-g

JOVEN CONTADOR OFRECESE al comercio. Olivos 1027, casa 6. 5400-21-g.

COSTURERAS COMPETENTES necesita fábrica ropa blanca para señoras. San Diego 1438. 5429-8-g

FARMACEUTICO JOVEN, HOnorable, competente, necesito para provincia. Tratar: Cueto 541. 5261-8-g

UN SEÑOR

que ha sido atacado de una fuerte bronquitis, ofrece indicar **gratuitamente** a todos los que sufren de enfermedades respiratorias, como ser: tos, bronquitis, tos convulsiva, asma, tisis, neumonía, etc., un remedio que le ha curado completamente. Esta indicación para el bien de la humanidad es consecuencia de un voto. Dirigirse por carta al señor M. B. F., casilla 2214, Santiago. 4943-12-g

Colirio Agua Santa

Preparación muy eficaz para las enfermedades de la vista.

Quita en poco tiempo la supuración por muy abundante que sea, la irritación, orzuelos, nubes y tonifica la masa de los ojos.

Se vende en la Botica de Greve, Ahumada 246, y la Droguería de Félix Bellicia, Delicias 775. 3108-11-g

Decoraciones = **MUEBLES** = Dorados

Avisamos a nuestra distinguida clientela que hemos terminado los trabajos de ensanche de nuestra fábrica y que hemos recibido los últimos catálogos de Europa.

CASA LLULL HERMANOS :: Merced 386, Santiago
—TELEFONO 2388—

TEATRO UNION CENTRAL Concert Biograph de Moda

El único biógrafo con sus vistas revisadas para familias.
HOY LUNES 8 DE JULIO
Estreno, tarde y noche:

Los Imperios Centrales en guerra

Informaciones alemanas, tomadas en la guerra, por un corresponsal norteamericano.

PALCOS. . . . . . $ 15 PLATEA O BALCON. $ 2.

JULIO 8
San Procopio
CAMBIO
Banc. 16 31/32 | Com. 17 1/32
ORO: 50.50 %
Equivalencias del Cambio

1 £ vale	14.14.36
1 Franco	0.52.21
1 Dólar	3.00¼
1 Peseta	84.38
N. Argentino	1.35¼

Ocasión

PROPIEDAD ACREDITADA PARA NEGOCIO POR MAYOR, VENDO, A LA ENTRADA DEL LLANO SUBERCASEAUX, CONTINUACION DE LA CALLE SAN DIEGO. FACILIDADES DE PAGO.

TRATAR:
Luis Latorre C.
COMPAÑIA 1065
OFICINA 18

BUENAS MODISTAS PARA FANtasía y hechuras sastre, se necesitan. Compañía 1060. — 5262-10-g

COBRADOR, AYUDANTE CONtador, u otro empleo, doy garantía dinero. Casilla 3659. 4509-9-g

SE NECESITA COCINERA Y SIRvienta de mano, con recomendaciones. Avenida España 334. 14-g

COCINERA.—MATRIMONIO NEcesita una buena cocinera que tenga buenas recomendaciones. Calle Manuel Rodríguez 442. 8-g

PINTOR COMPETENTE PARA carrocería automóviles, necesítase. Exígese recomendaciones. Garage "Chaplin". Curicó. Casilla 296. 5377-8-g

MECANICO COMPETENTE EN motores de automóviles necesítase. Exígese recomendaciones. Garage "Chaplin". Curicó. Casilla 296. 5376-8-g

CASA IMPORTADORA NECESIta embalador competente y con buenas recomendaciones, para artículos de vidrio. Ofertas indicando sueldo a casilla 2689. 5364-8-g

Instrucción

DETECTIVES: CURSO POR COrrespondencia pida prospecto, Escuela Policial. Chillán. 3009-22-g.

$ 10 MENSUALES, ESCRITURA máquina, taquigrafía, inglés, francés, alemán, castellano, redacción mercantil, dibujo, aritmética. Clases mañana tarde, noche, Instituto Mercantil, Bandera 287. 25-g

PROFESORA RECIEN LLEGAda de Estados Unidos, con mucha experiencia, da clases particulares de inglés, francés y humanidades. Baquedano 540. 5459-9-g

Medicina

INYECCIONES, LAVADOS, CURAciones de toda especie. Rosas 2046. De 1 a 4. 5444-11-g

DENTISTA, VEINTE AÑOS práctica. Planchas para masticación perfecta, desde veinte pesos. Tapaduras porcelana, oro, precios módicos. Trabajos muy rápidos personas ocupadas. Alameda 2188. Portal Granello. 9-g

¡SIFILIS! TRATAMIENTO MERcurial, aplicaciones de Neosalvarsan y reacciones de Wassermann. Tratamiento eficaz de gonorreas crónicas y agudas. Precios módicos. Atendido por profesional. Botica Portal Mac-Clure esq. Merced. Plaza de Armas. 3076-22-g

JARABE PECTORAL DE RADAL compuesto. El más seguro para hacer desaparecer radicalmente la tos. Pídase en todas las boticas. Por mayor y menor Daube y Cía. Droguería Francesa.—4369-5-h

¿QUEREIS TENER UN CUTIS fresco y aterciopelado hasta edad muy avanzada? Usad los incomparables polvos Divinia, de Werck, caja $ 5.00. Droguería Francesa. Daube y demás boticas y droguerías. 20-g

Pensiones

SEÑORITA DISTINGUIDA DEsea cambiar una hora de clase diaria de inglés, francés o humanidades, por pensión. Baquedano 540. 5449-9-g

Propiedades

VENDEMOS CHALECITOS, 500 metros terreno. Cuotas, $ 40 mensuales. Carros una cuadra. Moneda 1118, oficina 18. 5414-9-g

PERMUTA POR UNA CASITA 8 a 10,000 y 10,000 al contado se entrega una casa quinta, de 32,000 Avenida Chile 825. Dirigirse Casilla 1372. 5396-8-g

VENDO CASA ESQUINA, SIETE piezas, sin agentes, en $ 25,000. San Francisco 1790. — 5431-10-g

$ 16,500 VENDO CASA FLAMANte toda comodidad, jardín a la calle Ñuble 765, facilidades pago. Tratar Santa Rosa 346. 5394-8-g.

Compra-Ventas

ARADOS KLEIN LEGITIMOS son los mejores, véndese Unión Americana 242. 8-g

ARADOS, FABRICACION, CALIdad igual americanos, valen $ 38. Unión Americana 242. 8-g

CARBON ESPINO PRIMERA 10 pesos. Maruri 802. 5397-9-g

VENDO PAVOS REALES; VERlos, San Diego 61. 5399-11-g

DOS MAQUINAS FOTOGRAFIcas 13 x 18, lente anastigmático, vendo barato. San Pablo 2412. 5448-9-g

PAPEL FINO VENDO 50 RESmas. San Diego 1162. 5355-10-g

COCHE AMERICANO CON LLANtas de goma en perfecto estado, se vende. Chacra "La Palmilla". 5223-11-g

COMPRO ZAPATERIA ESTAblecida barrio comercial. Ofertas casilla 2865. 5365-10-g

VENDO UNA PRENSA PARA pasto marca "Stephenson", nueva. Un arado de discos en perfecto estado. Un horno de fierro para fundir minerales. Varios palos de eucaliptus para picar leña. Verlos y tratar a toda hora en Exposición 1012. 20-g

VENDO DE OCASION MOLINIllo café, balanza mostrador, saldo trigo, porotos. Recoleta 958. 5363-8-g

COMPRO DENTADURAS Y dientes artificiales usados. Eleuterio Ramírez 1054. 5335-14-g.

Arriendos

ARRIENDO PIEZA A JOVEN EN casa respetable, cerca Maestranza. Porvenir 234. — 5435-8-g

ARRIENDANSE, $ 120 Y $ 130, 2 casas, muy centrales, media cuadra Recoleta y 7 Plaza Armas. 6 y 8 piezas, respectivamente. Tratar Huérfanos 1235. Oficina 24. 5421-8-g

$ 260. ARRIENDANSE COMODOS altos, aseados, 5 dormitorios, gran salón, sala, comedor, escritorio, 4 servicios, galería. Av. Blanco Encalada 1747, entre Castro y Ejército. 5415-8-g

PANADERIA.—TOMO EN arriendo panadería. Dirigirse Avenida Matta 600, casa B. 5366-13-g

ARRIENDO CASA EN BAJOS, espaciosa, cómoda, con amplio hall y situada dos cuadras calle Vergara. Tratar: Agustinas 1481. 5445-9-g

Varios

CON EL SEÑOR PALMA (Contratista), que vivía en Franklin 1064, deseo hablar urgentemente. A. Prat 1581. 5398-9-g

DIRECCION DE OBRAS PUBLIcas. — Pídanse propuestas públicas para la provisión de los siguientes materiales para la construcción de puentes carreteros. — 628.50 metros barras fierro cruz. 60 casquetes para fierro cruz. 36 planchas de tres líneas de 250 por 300 m|m. Las propuestas se abrirán el día 8 de Julio próximo a las 3 P. M., en la Inspección General de Puentes y Caminos, donde los interesados pueden consultar los antecedentes. — Santiago, 28 de Junio de 1918. —El Secretario General. 348-8-g

DIRECCION GENERAL DE Obras Públicas.—Aviso.— Pídanse propuestas públicas para el ensanche y reparación de la Escuela Profesional de Niñas de Santiago, las que se abrirán el Miércoles 10 de Julio, a las 3 P. M., en la Inspección de Arquitectura, donde los interesados pueden consultar los antecedentes.—Santiago, Junio 24 de 1918.— El Secretario General. 9-g

DIRECCION GENERAL DE Obras Públicas.—Pídanse propuestas públicas para la construcción de una escuela rural tipo 160 alumnos ubicada en el fundo Santa Rita de Pirque departamento de Maipo, las que se abrirán el Viernes 12 de Julio, a las 3 P. M., en la Inspección de Arquitectura donde los interesados pueden consultar los antecedentes.—Santiago, 25 de Junio de 1918.—El secretario general. 10-g

CONCURSO PARA ASPIRANTES a Contadores del Ejército.—Llámase a concurso para proveer diez vacantes de vice-sargentos primeros, aspirantes a contadores. Las solicitudes de admisión deberán dirigirse al Jefe del Departamento Administrativo hasta el día 15 del corriente mes, acompañadas de los comprobantes exigidos y que los interesados pueden conocer en el mismo Departamento.

El exámen tendrá lugar el día 20 del presente mes a las 9 A. M., en las oficinas del Departamento Administrativo del Ministerio de Guerra. —El Jefe del Departamento Administrativo. 3067-15-g

DIRECCION DE OBRAS PUBLIcas — Pídense propuestas públicas para la provisión de las siguientes herramientas y útiles para el servicio de caminos: 3,000 palas de acero, 20 carpas de lona de 5m. x 4m., 5,000 kilógramos de acero en barras de 31,7m|m., 5,000 kilógramos de fierro en barras, de 31.7m|m. Las propuestas se abrirán el día 15 de Julio próximo a las 3 P. M., en la Inspección General de Puentes y Caminos donde los interesados pueden consultar los antecedentes. — Santiago, 28 de Junio de 1918. —El Secretario General. 3049-8-g.

GUILLERMO RUNGE BAEZA: reclame carta sobrante Correo Central. 5362-8-g

Judiciales

EXTRACTO. — HERRERA HERMAnos y Cía.—Por escritura otorgada ante mí con esta fecha los señores Ricardo R. y Rudecindo R. Herrera y Teófilo Cornejo, han aumentado en sesenta mil pesos, por partes iguales, el capital de la sociedad "Herrera Hermanos y Compañía", formada entre ellos por escritura también ante mí de veinticuatro de Noviembre del año pasado, quedando vigentes todas las demás cláusulas de la escritura social.—Santiago, Junio 22 de 1918.—Pedro N Cruz, notario. 9-g

REMATE JUDICIAL.—EL 29 DEL presente Julio, a la 1 P. M., se rematarán ante el 5.o Juzgado Civil de este departamento los derechos que a don Antonio Riquelme corresponden como heredero de doña Rosa Amelia Riquelme, en ejecución seguida por don Salvador Napoli. Mínimum para las posturas, los dos tercios de tasación, o sean, $ 6,881.75. Bases y antecedentes, Secretaría del 5.o Juzgado.—Santiago, 6 de Julio de 1918. —César Covarrubias, secretario. 11-g

SE AVISA AL PUBLICO QUE LA marca "Río de Janeiro" cuya ubicación está en Santiago, ha sido transferida a la señora Lucrecia Flores de Rodríguez, según escritura, cinco de Junio de mil novecientos diez y ocho ante el Notario Gaete Fagalde. 5356-15-g

REMATE.—EL 20 DE JULIO PROximo, a las 3 P. M. se rematarán ante el árbitro don José M. Ormazábal, Morandé 356, dos propiedades de la sucesión de don José Ramón Alvarez. Una situada en la calle Edison 141, cerca de Lourdes, es una espaciosa casa habitación con salida a otra calle, cochera, galpones, árboles frutales, apropiada para instalar una industria, por el bajo mínimum de $ 22,500. La otra es una quinta ubicada en la Población Garín, con casa, carros casi al frente, de 5,000 v.2, totalmente plantada, tendrá por mínimum sólo $ 9,500. Otros datos suministrará el comprominsario. 5433-8-g

EXTRACTO.—POR ESCRITURA DE hoy ante mí los señores Santiago Viñuelas y Modesto Murúa, comerciantes, de este domicilio, han prorrogado por tres años más, a contar desde esta fecha, el plazo de la Sociedad "Viñuelas y Murúa" formada entre los comparecientes por escritura de cuatro de Julio de mil novecientos catorce, ante el notario de Temuco don Manuel Labbé, bajo las mismas condiciones en que fué constituída. —Santiago, Julio 4 de 1918.—Pedro N. Cruz, notario. 9-g

EXTRACTO DE DISOLUCION DE Sociedad.— Certifico que por escritura otorgada hoy ante mí, los señores Tomás Canales y Pedro C. León Cáceres, disolvieron en todas sus partes la Sociedad que habían formado por escritura extendida ante el notario don Enrique Campino E. con fecha treinta de Marzo de mil novecientos doce, con el objeto de comprar la casa de préstamos denominada "La Marina", la cual giraba en esta plaza con la razón social de "Canales y León", quedando a cargo del pasivo y activo de la extinguida sociedad el socio don Tomás Canales y ambos libres de toda responsabilidad ulterior.—Santiago, a 27 de Junio de 1918.—Luis Cousiño T., Notario. 5316-8-g

POSESION EFECTIVA.— POR DEcreto del señor Juez Letrado don Felipe S. Urzúa, en reemplazo del señor Moisés Lazo de la Vega, Juez del tercer Juzgado Civil, el 20 de Abril de 1917 se concedió la posesión efectiva de la herencia de don Sebastián Bao, a su viudad doña Josefina Riveros y sus hijos don Sebastián, doña María y doña Carmela Bao Riveros. Se dan los avisos ordenados en el artículo 1059 del Código de Procedimiento Civil para los efectos legales.—E. Guzmán, secretario. 3505-9-g

EXTRACTO. — CERTIFICO: QUE por escritura ante mí de fecha de hoy, los señores Juan Papón y Mauricio Labarthe, de este domicilio, han formado una sociedad colectiva comercial, con el fin de explotar la panadería San Juan ubicada en la calle Aldunate esquina de Diez de Julio de esta ciudad, la cual girará bajo la razón social de Labarthe y Papón, que usarán conjuntamente ambos socios, quienes, en la misma forma serán administradores de la sociedad. El capital social es la suma de diez mil pesos aportados por mitad por los socios. La sociedad durará cinco años, a contar desde el primero de Julio actual; y tendrá por domicilio esta ciudad.—Santiago, Julio primero de mil novecientos diez y ocho.—E. Altamirano T., notario. 5272-8-g

INVENTARIO SOLEMNE Y CITAción.—Por decreto del señor Juez Letrado del departamento de Caupolicán, don Diógenes Olea, de 28 de Junio último, el 12 del presente mes de Julio, a las 3 P. M., practicaré en Avenida Bisquertt, número 530, de la ciudad de Rengo, el inventario solemne de los bienes quedados al fallecimiento de don Moisés de la Barra. Por el aludido decreto se ha mandado citar a los comuneros, condueños, acreedores e interesados, para dicho acto, por diez avisos publicados en el diario "La Nación" de Santiago; todo en cumplimiento de lo dispuesto en los artículos 1255 del Código Civil y 1038 del de Procedimiento Civil.—Rengo, Julio 1.o de 1918.—J. Espinoza Avello, actuario. 5220-11-g.

POR RESOLUCION DEL 4.o JUZgado Civil de esta ciudad, de fecha 7 de Junio último se ordenó legalizar la resolución del contrato social a que se refiere el siguiente extracto: "Certifico que por escritura otorgada ante mí con fecha de hoy, los señores Juan Andrés Zenteno, doña Berta Zenteno de Covarrubias, autorizada por su marido don Luis Ernesto Covarrubias, don Carlos Zenteno Loyola y doña Luisa Zenteno de Masón, autorizada por su marido don Roberto Masón Hurtado, todos de este domicilio, han resuelto la sociedad comercial colectiva que bajo la firma de "Juan Andrés Zenteno e Hijos" habían formado por escritura de 28 de Enero del presente año otorgada ante el Notario don Mariano Melo Egaña, para continuar el giro de Pompas Fúnebres que don Juan Andrés Zenteno tenía establecido en la calle Arturo Prat N.o 711, de esta ciudad, por no haberse llevado a efecto la referida negociación, declarando que cada uno ha retirado y percibido sus respectivos aportes a su entera satisfacción, y que no tienen responsabilidad alguna que pudiera afectarles recíprocamente.—Santiago, Junio 15 de 1918.—Manuel Almarza Z., Notario.

REMATE JUDICIAL.—POR DECREto del señor juez del 3er. Juzgado en lo Civil, don Moisés Lazo de la Vega, se ha fijado el día nueve de Julio, a las tres y media P. M., para que tenga lugar el remate de la propiedad ubicada en la calle San Alfonso números 301 a 333 esquina de Grajales. La subasta empezará por la suma de $ 72,133.33 equivalente a los dos tercios de la tasación debiéndose hacerse el pago al contado y reconociendo el rematante y haciendo suya, por su valor comercial, el día del remate, una deuda por $ 13,000 nominales en bonos del Banco Hipotecario de Chile. Bases y antecedentes en la Secretaría del Juzgado en la ejecución seguida por don Carlos Mackenna contra doña Tránsito Cabrera o en el estudio del abogado don Hernán Castillo Sánchez, Rosas 1251.—Santiago, 6 de Junio de 1918. —Eudoro Guzmán, secretario. 5350-9-g

MARMOLES
de todos colores en planchas para muebles.
YESO
blanco y negro para estucadores.
VENDEN:
CASTRO 78
Marmolería Ceppi

Precisamente en los casos graves de **BRONQUITIS, TISIS, DEBILIDAD** es cuando se debe recurrir al

PANGADUINE

pues se podrá tomar de esta preparación, una dosis suficiente para obtener la curación, dosis que sería absolutamente intolerable si se tratara de Aceite de Hígado de Bacalao, ó de cualquiera otra preparación con base de Aceite.

FOLLETIN (2)

EL SUPREMO DOLOR

POR MATILDE SERAO

Y la idea de que siempre sería insensible pasaba ante mis ojos como un relámpago, y se me presentaba un inmenso desierto donde no resonaba ni una voz, ni un paso humano, donde no había ni flores ni frutos, ni rocío bienhechor y fecundador. Tenía diez y seis años; y el perfume de las rosas no me embriagaba, no me exaltaba, con la poesía y la música no me emocionaba! ¡tenía dieciséis años y buscaba en los libros las palabras de amor que más tarde repetía a mi enamorado.

*

—Hábleme de su marido, le pidió Guy.

—¡Ah, sí! hablemos de mi marido! dijo Flavia con una risa estridente, ¿Ud. no conoció a Conrado? Un marido de comedia, de novela, de cuentos para las niñas, un marido locamente enamorado de su mujer. Durante diez meses me siguió por todas partes abandonó su familia en Florencia, para establecerse en Nápoles cerca de mí, cometió toda clase de locuras; ante esta fuerte pasión, me conmoví un poco, creí compartirla, me entusiasmé, me creí regenerada, rehabilitada, creí al fin haber conseguido la felicidad y al cabo de ocho días de matrimonio todo concluyó. La ternura de Conrado no encontró eco en mi corazón. Tomé mi valor a dos manos y me propuse fingir un sentimiento que no sentía, diciéndome que era una mujer cobarde, odiosa, infiel a mis deberes; todo fué en vano. ¡Oh! Guy, qué luchas tan penosas y tan inútiles. Imagínese a este hombre, bueno, noble, apasionado, que me adoraba como una Madona y me amaba como una mujer, mientras que yo me quedaba muda, helada, incapaz de sentir un latido de mi corazón, consumiéndome en una impotente desesperación, mintiéndome siempre, a fin de ocultar la profunda miseria de mi alma. Y él ha muerto, agregó con un sollozo sin lágrimas, y él ha muerto casi feliz, agradeciéndome mi amor, poniendo sus labios fríos sobre los míos áridos y quemantes.

*

Y en seguida; prosiguió ella sacudiendo la cabeza como para desechar un pensamiento inoportuno, y en seguida quedé libre, sola, sin lazos, sin deberes. Tentada por la curiosidad hice tres o cuatro tentativas... Fuí amada otra vez vi a mis pies corazones rendidos. ¿Qué ha sido de ellos?... ¿Quién los recuerda? Yo no, no dejaron ni una huella en mi corazón. Este, Guy, éste es el castigo de toda mi vida, el secreto fatal que me roe las entrañas y transtorna mi existencia. No he amado nunca, no puedo amar, no sé amar.

*

Muchas veces en la noche, en mis insomnios agitados, en el profundo silencio, me he inclinado sobre mi corazón para ver si sus latidos no se han detenido. En la noche, presa de una horrible desesperación, con la voz llena de sollozos y con las lágrimas en los ojos he rogado al Señor que me hiciera amar, le he suplicado que alejara de mí este cáliz de hielo; le he rogado que animara mi alma de piedra con su soplo divino, porque me sentía morir del deseo de amar y de sacrificarme. Amar y sufrir, amar y ser desdeñada, amar y que me despreciaran, me pegaran, era mi oración. Mis súplicas fueron vanas, mis quejas inútiles, mis llamados estériles, mi desesperación superflua... ¿Comprendemos, Guy, lo que significa esto? ¿Comprendes lo que es una existencia como ésta? Es un tormento contínuo, sin tregua ni reposo, peor que el de los condenados, el horror de sí misma, el desprecio de su propia naturaleza, el odio del mundo, porque aquí abajo no hay sino una sola verdad: el amor. El orgullo es el amor, la gloria es el amor, el vino es el amor, el egoísmo es el amor... Así, pues, encontrarse fuera de la ley, fuera de la vida, fuera de la felicidad; ser el escollo duro y desnudo donde el océano estrella su furor; el ventisquero que cubre el volcán; ser la negación de todo lo tangible; ¿no es el supremo suplicio, la tortura impuesta a Satán? Otras lloran porque no son amadas, ¡qué penas más bajas y vulgares! Yo sólo comprendo el sufrimiento noble que nada puede consolar, el dolor altivo que es el mío.

Se quedó inmóvil, absorta en su pena, con la trágica actitud de la Niobé griega. Guy no sabía qué palabras de consuelo decir ante esta desesperación, se sentía penetrado por una piedad profunda y conciente, que no sabía cómo expresar. Casi maquinalmente, como hablándose a sí mismo, murmuró:

—¡Pobre Flavia!

—¿Tú me compadeces Guy? ¿Entonces tú lo has olvidado todo? Tú también me quisiste, ¿te acuerdas? Y yo te torturé largo tiempo, me jugué contigo, me reí de tu ternura, me burlaba y la insultaba; después para hacerte más desgraciado, fingí compartirla y todo era falso. Mentiras los transportes, los entusiasmos, las locuras y los celos; mentiras las palabras emocionadas, las cartas, las flores secas, las hebras de pelo, los pedazos de cintas; mentiras las turbaciones, las sonrisas, las lágrimas, la voz emocionada, los buenos rubores y las súbitas palideces, todo fué mentira... Yo no te amaba, esa es la verdad. ¿Por qué me compadeces? ¿Por qué no me odias? ¿Por qué no me maldices? ¿Qué clase de hombre eres? ¿Qué clase de hombres son todos aquellos que me han amado? ¡Pero, despréciame Guy, por toda la afección que tuviste por mí!

—No, Flavia, le respondí gravemente. No puedo, ni debo hacerlo. Durante estos quince años que han pasado, he pensado muy a menudo en tí, dirigiéndote un himno de gratitud. ¡Qué importan el abandono y la traición! El hombre engañado, ha sido amado y esto basta; debe reconocimiento a la mujer que lo ha amado aunque haya sido una hora. Tú, Flavia, me quisiste, te lo juro, acuérdate de tus impresiones fugitivas, trata de revivir esos momentos pasados y recuerda, Flavia, recuerda... Todo lo que tú pretendes que es falso es la verdad, todo lo que aseguras que fué ilusorio ha sido la realidad. No se fingen los transportes y los entusiasmos, las sonrisas, los rubores y las palideces. Tú has amado siempre, desde tus diez y seis años, desde el nacimiento de tu alma hasta su completa madurez y tus deseos, tus tormentos, tu dolor, tu desesperación son formas variadas del amor, y tu odio y tu desprecio de tí misma son una prueba sublime de tu ternura exasperada.

¿De qué se queja pues tu espíritu agitado? Tú has vivido, has sufrido, y has amado. Cálmate pensando en el pasado...

*

Ella soñaba, rebuscando entre sus recuerdos, interrogando su conciencia, buscando una ilusión. Pero su naturaleza física fatigada por esta tensión y éstos estériles remordimientos, cayó abatida y sin valor.

—Puede ser... murmuró muy bajo, sin convicción. Porque la duda del espíritu es aguda, contínua, penetrante, dolorosa, sin embargo se puede ahuyentar y llegar a sanar; pero lo que no tiene remedio y no se puede ni ahuyentar ni sanar, es la duda del corazón...

FIN